

Parque Natural Sierra de Castril

y su entorno

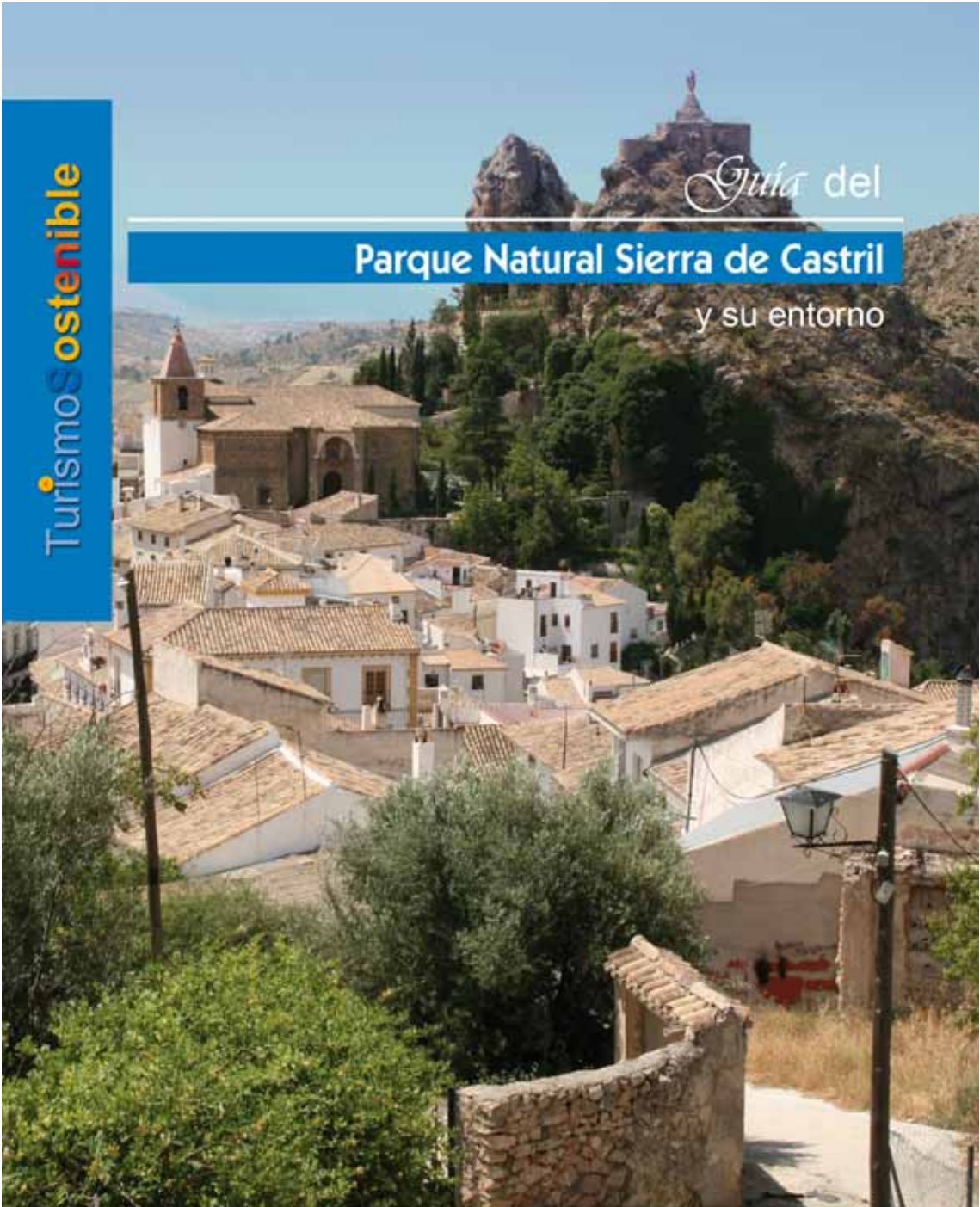

Guía del

Parque Natural Sierra de Castril

y su entorno



JUNTA DE ANDALUCIA
CONSEJERÍA DE TURISMO, COMERCIO Y DEPORTE

Guía del Parque Natural Sierra de Castril y su entorno. – 1ª ed. –
Sevilla: Consejería de Turismo, Comercio y Deporte, 2007
112 p.: il. col.; 21 cm. – (Turismo sostenible)
Coordinación de la ed.: Dirección General de Promoción y
Comercialización Turística
D.L. SE-5551-07
1. Turismo 2. Parques naturales 3. Guías 4. Turismo rural 5. Parque
Natural Sierra de Castril (España) 6. Granada (Provincia: España) 7.
Andalucía I. Andalucía. Consejería de Turismo, Comercio y Deporte
II. Serie

1ª edición 2007

EDITA

Junta de Andalucía
Consejería de Turismo, Comercio y Deporte

COORDINACIÓN DE LA EDICIÓN

Dirección General de Promoción y Comercialización Turística

MAQUETACIÓN y TEXTOS

Signatura Ediciones, S.L.

PRODUCCIÓN EDITORIAL

Bosque de Palabras, S.L.

DEPÓSITO LEGAL

SE-5551-07

Esta publicación está disponible para la consulta y préstamo en el Centro de Documentación de la Consejería de Turismo, Comercio y Deporte de la Junta de Andalucía y accesible a texto completo en: <http://www.juntadeandalucia.es/turismocomercioydeporte/publicaciones>.



Índice

• Presentación del Consejero	5
• Prólogo	7
• Uso de la guía	8
• Mapa de carreteras	10
• Datos básicos	12
• El Parque Natural	17
• La zona turística	32
• Actividades en la naturaleza	37
• Mapa de senderos	40
• El Parque y su entorno. Localidades	54
• Castril	55
• Actividades culturales	70
• Rutas culturales.....	71
• Artesanía	72
• Gastronomía	77
• Recetario	79
• Restaurantes.....	93
• Alojamientos	96
• Simbología	100
• Manual de buenas prácticas ambientales	102
• Datos de interés	108

Todos los alojamientos y restaurantes incluidos en esta guía se hayan inscritos en el Registro de Turismo Andaluz, a fecha cuatro de abril de 2007, en la categoría de alojamientos rurales y gastronomía tradicional.





Presentación

Andalucía mantiene su posición privilegiada en el turismo internacional gracias, en parte, a su diversidad. Una comunidad con un clima cálido a lo largo de todo el año, con más de 900 kilómetros de costas de playas blancas y limpias, con una cultura producto de la influencia de pueblos milenarios y en continuo proceso de modernización que no puede pasar desapercibida para millones de visitantes potenciales. Pero además Andalucía, con 150 espacios protegidos, es la red de carácter regional de espacios protegidos más importante en número y superficie de la Unión Europea.

Andalucía se adentra en una nueva etapa en la que se hace necesario planificar un modelo turístico sostenible para maximizar los efectos económicos sobre nuestra región, al tiempo que se preservan sus recursos y espacios naturales y se adaptan los elementos característicos de la oferta turística de nuestra comunidad. Estos son los principios sobre los que se basa el Decreto de formulación del Plan General de Turismo Sostenible 2007-2010.

La política de *sostenibilidad* responde al interés de la Administración Autónoma, los agentes locales y el sector privado en incidir sobre la desestacionalización de la demanda turística, impulsar el desarrollo socioeconómico de las zonas rurales y preservar los recursos naturales de nuestra Comunidad para su uso y disfrute por parte de las generaciones venideras.

La Consejería de Turismo, Comercio y Deporte, a través de sus líneas de promoción turística y bajo los compromisos adoptados con los Planes de Desarrollo Sostenible de diferentes Parques Naturales, apuesta por la elaboración de estas guías especializadas para realzar los valores gastronómicos, culturales y turísticos de las zonas rurales de Andalucía.

Estas guías dan la bienvenida a los visitantes concienciados e implicados en la conservación de nuestros recursos y les hace partícipes de nuestro éxito como región solidaria y sostenible.

Bienvenidos al futuro de Andalucía.

SERGIO MORENO MONROVÉ
Consejero de Turismo, Comercio y Deporte





Prólogo

En los últimos años, el concepto de sostenibilidad ha ido incorporándose en diferentes apuestas políticas como un paradigma humanizador y de proyección a largo plazo del que nuestra Comunidad no puede quedar ajena.

Tras la eclosión del turismo como un fenómeno a gran escala que repercute directamente en nuestro territorio y población, el objetivo de las nuevas directrices europeas en esta materia, como la Carta Europea de Turismo Sostenible, es seguir apostando por el sector, respetando la riqueza ambiental y patrimonial de nuestros destinos a fin de lograr un modelo turístico competitivo y perdurable.

Por ello, habida cuenta de la situación privilegiada de la que goza Andalucía en cuanto a recursos naturales, agrícolas, culturales, etnográficos y, por ende, turísticos, la sostenibilidad se ha convertido en un concepto que permea las nuevas políticas que nuestra Administración Autonómica propone para el futuro más inmediato, especialmente las referidas al turismo rural y de naturaleza, cuyo desarrollo está estrechamente ligado a una utilización racional del espacio. No en vano, Andalucía cuenta con 24 parques naturales en los que, al tiempo que se preserva la riqueza paisajística y el carácter autóctono de las especies de fauna y flora, se promociona el atractivo que los pueblos, integrados en estos espacios protegidos o colindantes, ofrecen al visitante como productos turísticos.

En este sentido, la presente publicación sobre el Parque Natural Sierra de Castril y su entorno se integra dentro de esta política de sostenibilidad turística; en cuanto supone una puesta en valor de las excelencias de estos espacios como marcos incomparables de descanso, ocio y tiempo libre respetuosos con el medio ambiente.

Su minuciosa elaboración ha sido posible gracias a la colaboración estrecha con los agentes de desarrollo local de la zona y empresarios, verdaderos actores y receptores de las medidas del impulso turístico que desde la Consejería de Turismo, Comercio y Deporte se está llevando a cabo y, sin los cuales, nuestros esfuerzos carecerían de sentido.



Uso de la guía

La guía que usted, lector amante de la naturaleza, tiene en sus manos responde a una necesidad sentida de contar con un instrumento de consulta sencillo, sintético, sistemático y completo, al mismo tiempo que riguroso y ameno, que aglutine todo aquello que el viajero necesita para disfrutar de un recorrido placentero.

Sus páginas sirven de orientación para el camino que va a emprender por el Parque Natural Sierra de Castril, un paraíso recurrente de agua y verde que se convierte en la mejor fortaleza del río que lo bautiza.

La guía contiene...

■ **Descripción del parque y su entorno:** En estas páginas podrá descubrir las características más esenciales del Parque, los secretos de su flora, su fauna, sus recursos económicos, el aprovechamiento de su espacio, en suma se pretende que el visitante conozca el entorno natural en el que se ubica el Parque y sus rincones más encantadores.

■ **Actividades en la naturaleza:** Esta sección aglutina las distintas posibilidades de disfrutar del paisaje y sus particularidades, desde el punto de vista del caminante que, recorriendo los senderos, se acerca a los colores, olores y sensaciones del lugar.

■ **Localidades:** Podrá descubrir cada uno de los núcleos de población que aguardan su llegada, escondidos entre la vegetación o enclavados en los montes. Recorrerá sus lugares de interés y su patrimonio histórico artístico y podrá admirar su artesanía o disfrutar de alguna de sus innumerables fiestas populares.

■ **Gastronomía**

Recetario de los platos típicos de la cocina serrana pensados y creados para el disfrute del paladar más exigente.

Índice de restaurantes que incluye una cuidada relación de los establecimientos en los que disfrutar de la gastronomía típica del lugar.





Uso de la guía

■ **Índice de alojamientos rurales:** Esta recopilación de fichas de alojamientos ofrece los datos esenciales de los mismos: nombre del establecimiento, tipología, persona de contacto, ubicación, número de registro, teléfono, fax, correo electrónico y página web, habitaciones, plazas, equipamientos, servicios, así como la oferta de actividades. Los alojamientos se ordenan por municipios concediendo especial importancia a los establecimientos adaptados para personas discapacitadas.

■ **Código de buenas prácticas** para realizar una visita respetuosa con el entorno. Estas breves y sencillas recomendaciones permitirán disfrutar del espacio natural protegido de una forma responsable, con el objetivo de salvaguardar los valores del mismo, pensando siempre en nuestro propio regreso o en la llegada de otros.

■ **Direcciones, teléfonos y páginas webs de interés:** El anexo proporciona información útil acerca del acceso y la visita para que nada falle en su viaje.

Las imágenes, los datos de interés general y los mapas explicativos completan lo expuesto con anterioridad y ofrecen un perfil intenso y preciso de este entorno maravilloso, donde las jornadas transcurren llenas de placeres sibaritas, de silencio y naturaleza.

Con una frase, entonces, basta. Una guía práctica para llevar siempre a mano y no perder de vista.

Que disfruten del Parque, de Andalucía, de su sabor y de su gente.



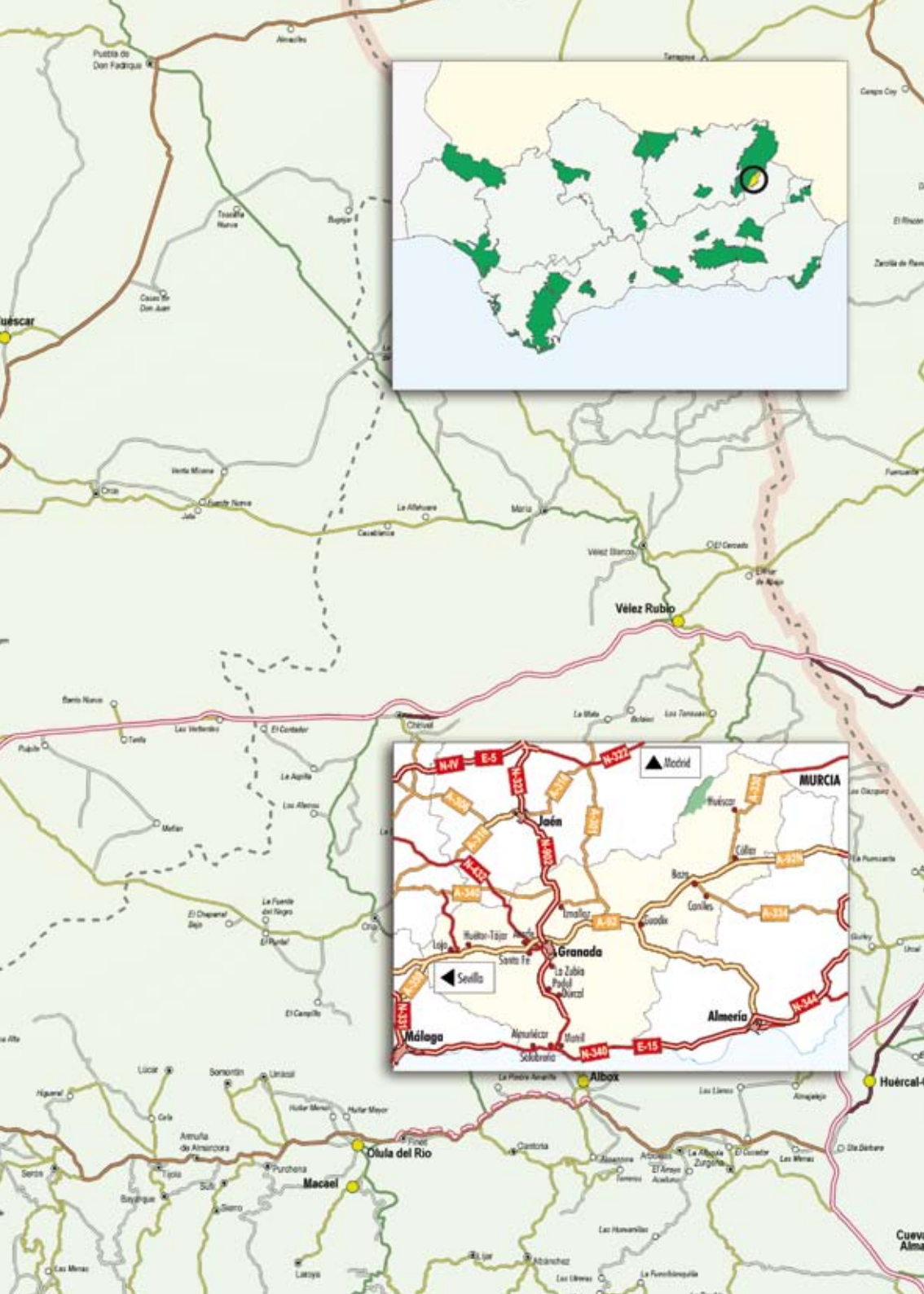



Datos básicos



Parque Natural Sierra de Castril

Localización: Norte de la provincia de Granada. Linda con la de Jaén en el sector del Parque Natural de Cazorla, Segura y las Villas.

Altitud: Entre los 855 y los 2.138 metros sobre el nivel del mar.

Datos climáticos:

- Precipitación media anual de 700 mm.
- Temperaturas medias entre 6º C (enero) y 27º C (julio).

Superficie: 12.696 ha.

Población aproximada: 2.569 habitantes.

Afluencia anual aproximada: 12.452 visitantes.

Municipio:

- Castril.

Infraestructuras:

- Aparcamientos, aseos públicos, merenderos, fuentes de uso público, refugios.
- Adaptación del centro de interpretación para personas con discapacidad.
- Área recreativa infantil.
- Tranquilidad: Alta.



Datos básicos

Para los cómodos

- Buena señalización viaria para llegar al Parque.
- Alojamientos rurales.
- Restaurantes, cafeterías y bares.
- Clima: Mediterráneo, con continentalidad marcada. Inviernos fríos y veranos calurosos.

¿Cómo llegar?

El acceso desde Sevilla y Granada debe hacerse desde la autovía A-92. Abandonarla a la altura de Baza y seguir por la carretera local de Benamaurel. Desde el Levante puede accederse bien por la A-92, con salida en la localidad de Cúllar, Galera, Huéscar y Castril o bien por la Puebla de Don Fadrique y Huéscar.

Estación de Renfe (Granada):

Teléfono: 958 27 12 72

Autobuses desde Granada:

E. Autedia. Teléfono: 958 28 05 92.

E. Liñán. Teléfono: 958 26 37 25.

Transportes Trinidad Nieve. Teléfono: 958 27 88 03

E. Autogranadina. Teléfono: 958 20 29 05

Merece la pena ser visitado por:

Por su paisaje, por su gastronomía y por su gentes.

El valle del río Castril, pequeño y recogido, resulta familiar y encantador.

Disfrutaremos si nos perdemos por las empinadas calles que forman el casco histórico de la villa de Castril, al pie de la Peña del mismo nombre.

Lugares cercanos de especial interés

- Ríos Guardal y Castril.
- Puente Duda.
- El Cerro de El Real en la cercana localidad de Galera, ciudad ibero-romana de Tútugi (siglo X a.C. - VII d.C.)
- Huéscar.

Galera





Datos básicos

El centro de interpretación “Castril”

El centro de visitantes está situado a 200 metros de Castril, en la C-330 dirección a Pozo Alcón. Forma parte de la red de equipamientos de la Consejería de Medio Ambiente. El edificio consta de tres plantas, entre las cuales se encuentra una sala de recepción, una tienda de productos de la zona y una sala de usos múltiples, utilizada también para exposiciones y conferencias.

Permanentemente se exponen paneles explicativos del entorno del Parque, de sus recursos geológicos y agrícolas, de su vegetación y su fauna. Alberga un balcón mirador, que ofrece una magnífica vista sobre el Conjunto Histórico de Castril y el río. El sótano acoge la zona de exposición, con una importante sala dedicada a la etnografía y que recoge una amplia muestra de objetos y artesanía del lugar.

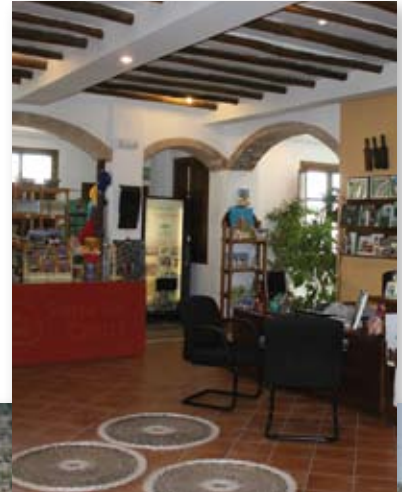

Régimen de apertura:

01/03 al 30/04 y 01/09 al 31/12:

Jueves por la mañana, viernes tardes, sábados, domingos, festivos y las tardes vísperas de éstos.

01/05 al 30/06:

Jueves, viernes, sábados, domingos, festivos y las tardes vísperas de éstos.

01/07 al 31/08:

Miércoles por la mañana, jueves, viernes, sábados, domingos, festivos y las tardes vísperas de éstos.

01/01 al 28/02: Viernes tarde, sábados, domingos, festivos y tardes vísperas de éstos.





Datos básicos



Horarios:

01/10 al 31/03:

Mañana: 10:00 h a 14:00 h

Tarde: 16:00 h a 18:00 h

01/040 al 30/09:

Mañana: 10:00 h a 14:00 h

Tarde: 18:00 h a 20:00 h

Otros:

- Itinerarios señalizados.
- Se pueden hacer visitas guiadas al Parque con empresas privadas.
 - Material divulgativo.
 - Paneles interpretativos.

Para no perderse en la visita

- El Monumento Natural Peña de Castri. Es una formación geológica de 3,52 ha de notoria singularidad y belleza asentada en la margen izquierda del río Castri, en el extremo nordeste de la provincia de Granada. En este tramo el río discurre entre dos paredes que forman un estrecho cañón, en cuya base se ha desarrollado un bosque de ribera.
- El nacimiento del río Castri. En la cabecera del valle mana el agua del interior de unas grietas sobre rocas calizas.





El Parque Natural

El baluarte del río

El Parque Natural Sierra de Castril se encuentra ubicado al norte de la provincia de Granada. Este espacio natural pertenece al término municipal de Castril cuyo río, del mismo nombre, lo recorre de norte a sur. Una imagen global lo muestra como la prolongación del conjunto estructural conformado por los macizos de Cazorla y Segura. El carácter montañoso y las peculiaridades litológicas le imprimen unos rasgos físicos fundamentales.

El agua es su elemento más recurrente y más importante. En las corrientes que lo pueblan habitan la nutria y la trucha común. Existen, además, numerosos manantiales como el de Juan Ruiz, Tubos, la Magdalena o Lézar. Al norte de Sierra Seca crecen pastizales naturales de una gran diversidad botánica. El Monumento Natural Peña de Castril se alza en las cercanías del parque.

Las manos del agua y el tiempo

Uno de los principales encantos de este espacio natural es su incomparable relieve, fruto de la naturaleza caliza del suelo, las numerosas precipitaciones en las cumbres y la acción de las aguas corrientes. No es extraño encontrarse por doquier con abundantes simas, grutas y galerías que brindan a los visitantes avezados bellos espectáculos naturales. En Sierra Seca se halla la Cueva del Muerto, donde se pueden contemplar vistosas formaciones de estalactitas y estalagmitas. También la Cueva de Don Fernando, la de mayor profundidad y longitud de Granada, con numerosas galerías y salas de incomparable belleza, como la Sala de la Colada, que ha sido objeto de numerosas exploraciones hasta una profundidad de 241 metros.





El Parque Natural



Orografía

La orografía del Parque Natural viene marcada por la cabecera del río Castril, cuyo extremo sur se localiza en la Presa del Portillo y el pueblo de Castril. Su extremo norte encuentra descanso en los Campos de Hernán Perea y el Cerro de la Penadilla o Cabeza Alta.

El río se entretiene en formar, entre sus pies y su cabeza, un valle estrecho y hermoso que pone distancia entre la Sierra de Castril y la Sierra Seca, dueñas de cumbres de más de 2.000 metros: Empanadas, Buitre y Cabrilla en la primera. Tornajuelos y Cerro de la Laguna en la segunda.

La orografía del interior del espacio protegido es muy abrupta. En efecto, en un reducido espacio aparece un importante gradiente que se acerca a los 1.300 metros de desnivel en sus puntos álgidos. Las pendientes son muy acusadas y los relieves empinados y difíciles. Las áreas llanas son excepcionales y siempre de dimensiones muy reducidas.

Puntos de interés geológico

Un factor determinante de la personalidad geográfica del Parque Natural, como ya hemos apuntado con anterioridad, es la existencia de los fenómenos ligados al comportamiento de las calizas en presencia del agua.

El efecto colador de estas rocas propicia la aparición de los numerosos manantiales que pueden observarse en las zonas más bajas, además de dar lugar a la formación de pequeñas lagunas temporales que se cubren, posteriormente, de especies herbáceas que crean verdaderos oasis verdes de altura.





El Parque Natural

Los lapiaces, por otro lado, copian geológicamente los *Bad-lands* tan comunes en la zona de Baza. La circulación del agua en su superficie origina cañones y encajamientos profundos y abruptos.

Por último, otro aspecto importante que no conviene olvidar es la presencia de espectaculares y numerosas simas y cuevas que hacen de Castril un punto de encuentro habitual de los amantes de la espeleología.

Clima

El clima de esta zona es mediterráneo continental, con una variante de montaña en



las zonas más septentrionales, responsable de la abundancia de agua que se genera y que se puede considerar como el principal recurso natural del parque natural y su área de influencia.

En verano, a pesar de las altas temperaturas diurnas, con el atardecer llega el aire fresco de la sierra que invita a pasar noches agradables con alguna ropa de abrigo.

En invierno, la nieve pinta de blanco el verde de los campos y se suceden casi todos los años hermosas estampas naturales que invitan a la contemplación, al paseo o a la diversión.

Las temperaturas medias mensuales oscilan entre los 6° C de enero y los 27° C de julio.

La frecuencia de precipitaciones pone también de manifiesto el carácter mediterráneo del clima, registrándose un mínimo de precipitación durante el verano (con un período de sequía estival) y un máximo en invierno.





El Parque Natural

Cauces principales

El Parque Natural y su área de influencia se ubican en la subcuenca del Guadiana Menor. El río Castril es el más caudaloso de toda la subcuenca. Se localiza en la margen derecha del Guadiana Menor, también denominado Barbata o Río Grande. Destacan en la margen derecha el Guadalentín y el río Guardal.



Paisaje

El Parque Natural Sierra de Castril muestra a los ojos del visitante hermosas variantes paisajísticas. Una de ellas es la que contrapone la sierra con el altiplano semiárido que la circunda. En esta última zona, de topografía llana y mejores suelos, se impone la agricultura como actividad económica y principal uso del suelo.

Otra unidad paisajística de gran entidad es la formada por el curso principal del agua y sus diferentes afluentes. Mención especial merecen el vaso del embalse del Portillo y las brechas y barranqueras abiertas por los tributarios del Castril, a menudo tallados de forma espectacular en los paredones calizos. El propio nacimiento del río es también un hito de gran significación.

La alta montaña es otra de las variantes esenciales. En su seno se hallan superficies que ofrecen una imagen de desierto rocoso. Mejores condiciones de suelo, que no de clima, se traducen en la presencia de especies almohadillas y coníferas rastrojeras.

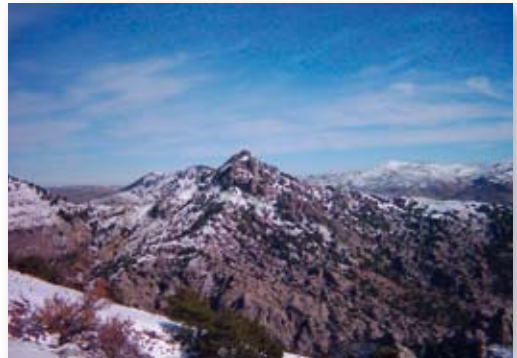



El Parque Natural

Vegetación

En las cumbres más altas destaca entre la vegetación el pino salgareño. Este árbol, que puede alcanzar los 40 m de altura, resiste muy bien las bajas temperaturas y los fríos vientos invernales. A su alrededor se disponen, a escasa altura sobre el suelo, sabinas y enebros rastreros además de otras especies de aspecto almohadillado o redondeado.

La encina también se halla presente aunque sus bosques se han visto mermados por la fuerte presión humana. Quejigos y arces, aunque escasos y raros en Andalucía, pueden encontrarse en estas sierras, como en las cabeceras de los Barrancos de Túnez y Magdalena. Todas estas formaciones vegetales se han visto en ocasiones desplazadas por bosques de pinos de diversas especies procedentes de repoblaciones: carrasco, laricio, silvestre, etc.

El río Castril conserva bosques de galería, con mimbres, sargas, chopos, fresnos, olmos, carrizales, juncales y zarzales.





El Parque Natural

El pino salgareño

El pino salgareño (*Pinus nigra*) es un árbol de la familia *Pinaceae*, género *Pinus*, también conocido como pino laricio y pino negro, de hoja perenne en forma de acícula agrupadas dos a dos. Su tronco blanquecino, su piña pequeña y sus hasta 40 m de altura prefieren los suelos calizos.

La corteza, cuyo color varía de gris a marrón amarillento, se presenta dividida en finas placas, cada vez más agrietadas con la edad. Las acículas oscilan entre los 8 y 20 centímetros de largo. Las piñas y cono de polen aparecen de mayo a junio. La

piñas maduras tienen entre 5 y 10 centímetros de largo con hojas redondeadas. El crecimiento del árbol es moderadamente rápido (30-70 cm por año) y tiene generalmente una forma cónica redondeada. Es un árbol muy longevo. Algunos ejemplares viven cerca de 1.000 años. Algunos pinos salgareños de Puertollano en la Sierra de Quesada, (Jaén) son los árboles más viejos de España.





El Parque Natural

Fauna

A pesar de su reducido tamaño, el Parque Natural presenta una alta diversidad de especies animales. La fauna que se puede encontrar es comparable a la existente en el vecino Cazorla, Segura y Las Villas, incluyendo los grandes herbívoros que son objeto de caza mayor: cabra montés, mulón, venado y gamo. Se han citado hasta 7 especies de anfibios, 20 de reptiles, 114

tienen su hogar en él, el martín pescador, el galápagos europeo y la salamandra.

La zona de alta montaña acoge al roquero rojo, la lagartija de Valverde, el águila real, el águila perdicera, el buitre, el alimoche y el halcón peregrino. Los pinares adultos naturalizados dan cobijo a la ardilla roja y al colirrojo real y los encinares, a la chotacabras gris, la tórtola común, el conejo y el jabalí.



El musgaño de Cabrera

De entre los mamíferos que viven en el Parque, destaca el pequeño musgaño de Cabrera. Se trata de un diminuto animal, variedad de musaraña, que habita en las inmediaciones de los cursos de agua. Por eso también se le conoce como musaraña mediterránea de agua. El musgaño de Cabrera, junto con el musgaño patiblanco, son las únicas dos especies de musarañas acuáticas del Viejo Mundo.

de aves, 36 de mamíferos y una buena representación de los invertebrados presentes en la provincia de Granada.

Desde el punto de vista geográfico, las áreas de mayor interés faunístico son el río Castril, que con un caudal medio de 1.600 l/s, es mantenedor de una de las pocas poblaciones autóctonas de trucha, que nunca ha sido repoblada, nutrias y rarezas como el musgaño de Cabrera. También





El Parque Natural



Otra especie acuática: La nutria

La nutria es uno de los mustélidos más fácilmente reconocibles y populares. Su alargado cuerpo está rematado por una gran cola cónica y su largo cuello por una

cabeza amplia y aplanada donde se sitúan unos ojos y orejas muy discretos. En el hocico destacan unas largas y abundantes vibrisas o barbas. Las extremidades son cortas y robustas y están provistas de membranas interdigitales. Su pelaje presenta una tonalidad pardo oscura general por todo el cuerpo, menos en el cuello y vientre, donde se torna blanquecina.

Especie ligada totalmente al medio acuático, ocupa todo tipo de ríos y arroyos, embalses, lagunas y tablas, siempre que sus aguas sean salubres y abunde la comida. Su anatomía está íntegramente adaptada al buceo y a la persecución de los peces. Su velocidad de movimientos y la capacidad de ralentizar su ritmo cardíaco para permanecer más tiempo bajo el agua la convierten en una excelente cazadora.







El Parque Natural

Recursos y aprovechamiento

De la sierra se aprovecha, cómo no, la madera de pino carrasco que se destina a embalaje y, caso singular, a la construcción, gracias a los esbeltos portes que los árboles adquieren en estas áreas. La madera que proporcionan las densas choperas que orlan las riberas del río en sus más amplios sotos se emplea en cajerío, sillería y tornería ligera, y también sustentó una artesanía elaborada de pequeños utensilios de madera. Muy apreciada en la comarca es la «miel de la sierra» o «miel de Cebas» que se elabora a partir del polen de romero, jaguarzo, alhucema, tomillo y otras especies propias de los romerales mediterráneos.

La agricultura

El terrazo agrícola ocupa un lugar destacado en la economía de la zona y se encuentra, casi en su totalidad, fuera de los límites del Parque Natural.

En la actualidad, la mayor parte de las tierras cultivadas de uso agrícola se dedican a los cultivos de olivar y de almendro. El progresivo incremento de este tipo de cultivos leñosos ha desplazado en los últimos 30 años al cultivo de la huerta y los cereales.





El Parque Natural

De los cultivos herbáceos de secano los que más se siembran son la cebada, el garbanzo y el trigo, además de la avena, el maíz y la alfalfa.

Respecto a las hortalizas, la patata y el tomate abundan en los campos de Castril. La mayoría de estas siembras se realizan para el autoconsumo, aunque cada vez más, aprovechando su forma tradicional del cultivo, se venden como productos ecológicos.

La ganadería

La ganadería constituye uno de los pilares esenciales sobre los que descansa la economía agraria del término municipal de Castril. Esta actividad económica se encuentra muy arraigada en la zona, ya que desde la época musulmana y el inicio de la cristiana, existen numerosas referencias a los rebaños de ovejas y cabras que venían a la Sierra en busca de los abundantes pastos de Castril.

Actualmente, el rebaño de animales más importante lo constituyen el ovino y el caprino. Las ovejas y cabras se crían, generalmente, en libertad usando para ello los recursos de las zonas agrícolas y de la sierra. La mayor parte de los rebaños están formados por razas autóctonas, como la oveja segureña, muy apreciada por la calidad de sus carnes, y la cabra Basta.

El cordero segureño

El cordero segureño es un ejemplo de adaptación a unas duras condiciones de vida: clima extremo, sequía, escasez de pastos. Las vegas, los secanos y los cerros de la zona son los testigos diarios del desfile de rebaños a los que guardan uno, dos o tres perros. Y al frente de ellos, un pastor, que vigila continuamente y que busca, sabiamente, en su caminar continuo los mejores pastos con los que alimentar a sus ovejas. Su carne es excelente.





El Parque Natural

La apicultura

Otra actividad económica digna de mención es la apicultura, orientada a criar abejas y prestarles los cuidados necesarios con el objeto de obtener los productos que estos insectos son capaces de elaborar y recolectar, y que tan necesarios resultan para el ser humano.



El producto estrella de esta actividad es, sin duda, la obtención de la miel, que además aporta un beneficio indirecto natural importantísimo: el proceso de polinización de las especies vegetales que realizan estos insectos a través de su insensante pecoreo.

Numerosos son los productos que se obtienen del infatigable trabajo de estos admirables himenópteros. La abeja no sólo produce un edulcorante. El papel que desempeñó la cera en la antigüedad fue quizás mayor, debido a su uso en la fabricación de candiles o velas y en la impermeabilización de maderas, cuerdas, cueros, telas, etc.

La miel obtenida en el Parque se vende en los circuitos provinciales, donde el producto tiene reconocida la denominación de origen "Miel de Granada".



Los aprovechamientos cinegéticos

La superficie del Parque Natural es usada como zona de caza por los vecinos de Castril, que así lo vienen haciendo desde hace muchos años gracias al carácter comunal de estas tierras. Forma parte del coto de caza menor denominado "de Castril". Este coto de caza es propiedad del Ayuntamiento. Entre las especies de caza mayor que podemos encontrar están: la cabra montés, muflón, gamo, ciervo y jabalí.



El Parque Natural

El jabalí

El jabalí es un mamífero de tamaño mediano provisto de una cabeza grande y alargada, en la que destacan unos ojos muy pequeños. El cuello es grueso y las patas son muy cortas, lo que acentúa aún más su rechoncho cuerpo, en el que es mayor la altura de los cuartos delanteros que los traseros.

El jabalí se adapta a todo tipo de hábitats siempre que disponga de una mínima cobertura y alimento, aunque prefiere los lugares con una vegetación alta donde poder camuflarse y abunde el agua para beber y revolcarse en el lodo y barro. Sus hábitats predilectos son los encinares y los macizos forestales caducifolios o mixtos. Pero también se le encuentra en el matorral mediterráneo. Soporta fácilmente los rigores del invierno gracias a su pelaje y dura capa de piel lo que le permite permanecer en invierno en la zona de alta-media montaña

sin mayores problemas que los derivados de la falta de alimentos.

La pesca

La pesca está adquiriendo cada vez más importancia a lo largo del río Castril. Este río, que constituye uno de los pocos cursos de agua andaluces donde es posible la pesca de la trucha común, ha tenido que ser reordenado tras la construcción del embalse del Portillo. En la actualidad está vedado para la pesca el tramo comprendido entre el nacimiento del río y el barranco de la Magdalena. Desde este último punto hasta el Puente de Lézar existe un coto truchero de 5,4 km y, más abajo, hasta el puente de la carretera A-326, un tramo de aguas libres trucheras de alta montaña de 6,5 km. El principal problema que afecta al coto truchero en estos momentos es el furtivismo. El coto truchero de Castril funciona en régimen de alta montaña sin muerte.





El Parque Natural

Marca “Parque Natural”

Los Parques Naturales andaluces son territorios vivos y dinámicos en los que la Consejería de Medio Ambiente de la Junta de Andalucía, en colaboración con otras instituciones y organismos, está fomentando y apoyando un crecimiento económico sostenible con medidas que favorezcan la permanencia y la calidad de vida de las poblaciones que residen en ellos.

En esa línea, la Marca Parque Natural de Andalucía, iniciativa pionera en el territorio español, es un distintivo de calidad creado por la Consejería de Medio Ambiente para que la población y las empresas implantadas en estos Espacios Naturales Protegidos se beneficien del valor añadido de estos territorios, ofreciendo al visitante unos productos y servicios diferenciados y con una ventaja competitiva asociada a los valores medioambientales de los Parques, que potencian la imagen de un producto natural, artesanal y auténtico. Con esta iniciativa se pretende, además de fomentar un desarrollo sostenible, incentivar la producción y comercialización de los productos procedentes de estas comarcas andaluzas.

Las industrias locales buscan los beneficios de una valorización de su territorio y el apoyo a su actividad al responder a los requisitos y compromisos de la Marca: carácter local, respeto al medio ambiente, calidad de las materias primas empleadas y del proceso de su transformación.

La categoría de productos y servicios para los que se puede obtener la licencia de uso de la Marca son Productos Artesanales, Turismo de Naturaleza y Productos Naturales. La adhesión de éstos a la Marca Parque Natural de Andalucía supone, para quien obtenga la titularidad de la licencia, el cumplimiento de los requisitos de la Marca para Producto Artesanal, Turismo de Naturaleza o Producto Natural. A cambio, su uso supone la oportunidad de utilizar una imagen positiva ligada a los valores e imagen de los Parques Naturales, y que se identifica con un territorio, ofreciendo a los empresarios/empresarias numerosas ventajas de comercialización, difusión y venta.

En el Parque Natural Sierra de Castril, adherido a la Marca Parque Natural de Andalucía, se encuentra el Cortijo Rural: Cerro Fuentes Nuevas.

Se trata de tres casa-cortijo con piscina, totalmente equipadas e independientes. Cada una de ellas cuenta con salón con chimenea, cocina con accesorios, seis dormitorios, dos baños y una capacidad de 2 a 15 personas.

Se encuentran en un lugar apartado y tranquilo del Parque en plena naturaleza.





La zona turística



La zona turística

La zona del Altiplano de Baza, Huéscar y Castril

El Altiplano está situado al norte de la provincia de Granada y se extiende a lo ancho de una enorme estepa rodeada por las cumbres más altas de las cordilleras Béticas. Este anguloso relieve culmina con la Sierra de La Sagra. Ubicado en esta zona se encuentra el municipio de Castril.

Historia

Durante los últimos cinco millones de años, esta cuenca estuvo inundada por un pequeño brazo de mar que comenzó a desecarse hace entre 100.000 y 17.000 años, cuando sus aguas quedaron capturadas por el río Guadalquivir y el Guadiana Menor en su punto más bajo, localizado hoy en el embalse del Negratín.

Emergió entonces una árida llanura esteparia, un paisaje salvaje y semidesértico absolutamente sorprendente, rico en sustratos yesíferos y de considerable valor medioambiental ya que constituye una auténtica rareza en Europa.

La extraordinaria riqueza de sus yacimientos arqueológicos nos permite también saber, a través del estudio, que este rincón hermoso de Andalucía ha estado habitado desde tiempos inmemoriales por multitud de culturas: homínidos del Paleolítico en Orce, feroces guerreros íberos en Baza e incluso tribus bereberes de la Edad Media en Benamaurel. Su huella y su impronta harán las delicias de todo aquél que desee mecercer en su propia cuna: la Cuna de la Historia.

Economía

La agricultura de secano ocupa la mayor parte de la superficie cultivable. Los cultivos de cereales, girasol, legumbres, frutales, vides, olivos y almendros pueblan sus campos. La ganadería ovina y caprina albergar un gran número de cabezas y se convierte así en la principal de la zona. La oveja segureña es un recurso económico importante y muy prometedor.

La industria textil y la industria agroalimentaria, especialmente del aceite de oliva y la cárnica, abren importantes mercados fuera de la Comunidad Autónoma.



La zona turística

El trogloturismo

Un elemento curioso y atractivo de esta zona son las casas cuevas, un modelo de vivienda tradicional excavada en las laderas de la sierra, llenas de hermosas formas ovaladas que han atraído a artistas y bohemios de todos los lugares y tiempos.



Las que antaño fueron el hogar de las personas humildes son hoy las responsables del acuñamiento de un nuevo concepto y una nueva forma de viajar: el trogloturismo.

Un equipo de picadores expertos aprovechan la naturaleza blanda del material que compone el terreno para excavar y crear en ellas viviendas de alta calidad, con unas condiciones térmicas y acústicas perfectas para la comodidad buscada. La zona del Altiplano de Baza y la vecina de Guadix y el Marquesado ostentan el récord mundial de casas cuevas. En el área se han contabilizado cerca de 5.000.

Naturaleza y cultura

Los amantes de la naturaleza disponen de un amplio abanico de posibilidades y actividades de tiempo libre. El terreno presenta unas condiciones ideales para practicar senderismo, cicloturismo, piragüismo, equitación, pesca, etc.

Es el Altiplano una tierra de grandes contrastes: en escasos kilómetros, el visitante puede pasar de recorrer una de las estepas más áridas del sur, a verse poco después en medio de espesos bosques mediterráneos. Debido a su riqueza natural y al gran valor de su patrimonio paisajístico y medioambiental, el Altiplano conserva buena parte de su territorio protegido en forma de Parques Naturales: el Parque Natural de la Sierra de Baza y el Parque Natural de la Sierra de Castril.





La zona turística

La zona del Altiplano es rica en monumentos y museos. Visitas obligadas son el museo arqueológico de Baza, el museo paleontológico de Orce, el museo arqueológico de Galera, el museo de recursos botánicos de Cuevas del Campo y el museo etnográfico de Puebla de Don Fadrique. Sin olvidar los Centros de Interpretación del Parque Natural Sierra de Baza y el de Sierra de Castril.

El patrimonio monumental del Altiplano

La zona turística del Altiplano encierra en su área de influencia grandes edificios emblemáticos. Las Colegiatas de Nuestra Señora Sta. María de la Encarnación, en Baza, y Sta. María la Mayor, en Huéscar, son lugares de visita obligada. Se encuentran abiertos al público, además, cuatro interesantes museos: el museo de Orce, el museo de Baza, el museo de Galera y el museo de Cuevas del Campo. La Peña de Castril ha sido declarada Monu-



mento Natural. Las Cuevas de las Hafas de Arriba en Benamaurel o la red de acequias de esta localidad, gran parte de ella excavada en época musulmana, bien merecen un largo rato de contemplación y recorrido.

Gastronomía

Entre sus exquisiteces gastronómicas encontramos el cordero segureño o los embutidos caseros secados en cuevas. Cuenta, además, con una artesanía ancestral.

En el Altiplano se pueden adquirir desde réplicas de copas argáricas elaboradas por los talleres de cerámica arqueológica de Galera, hasta guitarras fabricadas de manera artesanal en Baza.







Actividades en la naturaleza

Hablar de turismo activo es hablar de una de las maneras más mágicas de disfrutar de la naturaleza, gracias al estrecho vínculo que el viajero establece con el entorno natural visitado. Este contacto permite, además de gozar de la contemplación del entorno, conocer, aprender y practicar deporte. En definitiva, vivir la aventura de sentirse partícipe de ella.

Una de las características más destacables del Parque Natural Sierra de Castril, además de poseer infinidad de parajes naturales, es que reúne las condiciones idóneas para gozar de esta forma de viajar, dejando para el turista convencional las prisas, los horarios rígidos y la pasividad en la que lo embarcan otras ofertas.

El senderismo y el cicloturismo son opciones saludables para conocer activamente la naturaleza. Descubrir caminos y sendas proporciona al turista paz y sosiego, enriquece su salud y activa la puesta a punto para la vida en la ciudad.

En el Parque Natural Sierra de Castril se pueden practicar estas actividades casi durante todo del año, además de participar en los diferentes deportes acuáticos que se desarrollan en sus cauces.

La presencia absoluta del río Castril permite la realización de deportes náuticos y paseos en piragua y kayak, entre otros. Estas actividades merecen una atención especial por las óptimas condiciones que reúne la zona para su práctica.

El espectacular relieve del Parque Natural Sierra de Castril, orgulloso en su conjunto de simas y grutas, es el lugar ideal para los amantes de este deporte-ciencia. Su gran número de cuevas hacen las delicias de los espeleólogos nacionales e internacionales. Destacan, en este sentido, la Cueva de Don Fernando, la más larga de Granada, y la Cueva del Muerto, en Sierra Seca.

La práctica deportiva de la espeleología oferta multitud de atractivos lúdicos y científicos, características que hacen de ella una actividad muy completa.

La sinuosa geología regala un escenario único para los que se atreven con la escalada en roca, el rapel, el barranquismo y el montañismo.

La escalada es una actividad deportiva que consiste en realizar ascensos sobre paredes de fuerte pendiente, valiéndose de la fuerza física y mental propia y, por lo general, utilizando como única ayuda un calzado especial.



Actividades en la naturaleza



El rappel es el acto de descender por una cuerda de manera controlada usando la fricción de la cuerda contra nuestro cuerpo o a través de un dispositivo de descenso. El rappel es un deporte que no necesita de un estado físico excepcional, aunque es aconsejable gozar de una buena forma, y puede ser practicado por cualquier persona con espíritu aventurero y sin temor a las alturas.

Para realizar este tipo de actividades, el visitante puede contactar con las empresas de turismo activo que realizan excursiones y salidas organizadas al Parque Natural y alrededores y ofertan, además otro tipo de actividades, como rutas a caballo, rutas en quads, rutas en 4x4, tiro con arco.

En definitiva, una lluvia de opciones para no aburrirse ni tan siquiera ni un minuto y para llegar a la conclusión de que Castril es una fuente inagotable de recursos para el ocio y la diversión sana.



Senderos



Ruta 1

Datos de la ruta

Punto de inicio:

**Cortijos del
Nacimiento**

Tiempo:

8 - 10 horas

Dificultad:

Muy alta

Longitud:

16 km

Cerro de las Empanadas

La monumentalidad del Cerro de las Empanadas no se aprecia desde las sierras jienenses puesto que se eleva escasa y suavemente sobre los Campos de Hernán Perea, y sólo se disfruta de su belleza, de las espectaculares formas que adoptan sus laderas y roquedos, desde la vertiente de Castril, sobre el Barranco de Túnez. Éste último presenta un magnífico ejemplo de un elemento paisajístico más característico de la sierra: las cerradas de los barrancos, con profundas gargantas flanqueadas por paredones

Saliendo de los Cortijos del Nacimiento, seguimos el camino de herradura en dirección al Nacimiento y tras un kilómetro de marcha y atravesar el río, se inicia una subida. Durante ésta, podremos disfrutar de unas vistas privilegiadas. Una vez arriba, llegaremos al Cortijo de la Puerca. Borearemos los bancales hacia el Sur hasta alcanzar un collado.



Desde el collado, debemos introducirnos con un ligero descenso en el Barranco de Túnez, buscando una vereda que surge a mitad de la ladera y que se dirige hacia la cabecera del barranco. Una vez localizada la vereda, continuaremos por ella iniciando una pequeña subida, para ir manteniendo la altura por la ladera derecha del barranco. La vereda descenderá hasta llegar a la cabecera. Seguimos la ascensión por el lecho del barranco y, terminando la subida, encontraremos el Cortijo del Maestrillo. Desde este punto emblemático y curioso de Castril, coronaremos el pico Empanadas. Tras el descanso en la cima, desandaremos nuestros pasos hasta los Cortijos del Nacimiento.



Senderos

Ruta 2

Barranco de la Osa

Superado el Nacimiento, el sendero discurre por una zona de escasa vegetación, altamente pastoreada. Al adentrarse nuestro camino en el Barranco de la Osa, el paisaje cambia: el avance se vuelve dificultoso por los numerosos bolos y pedregales que debemos sortear, y el discurrir del agua refresca nuestro paso y permite la presencia de herbazales, enredaderas y arbustos dispersos. El paso hasta las inmediaciones de la Cueva de la Osa requiere cierta precaución puesto que debe superarse un pequeño y estrecho tramo resbaladizo sobre la roca inclinada. La vista de esta majestuosa formación geológica, no obstante, merece el esfuerzo realizado y nos invitará a un descanso previo al próximo repechón.

Siguiendo barranco arriba, y rodeado de escaramujos y majuelos, encontraremos un ejemplar de tejo, cuya edad debe superar varios cientos de años y de más de ocho metros de perímetro. Todas las partes del tejo, salvo la cubierta carnosa de la semilla, son muy venenosas por lo que se debe tener cuidado.

Continuamos la ascensión barranco arriba, por terreno muy rocoso, salpicado de pino salgareño. Ya alcanzado el terreno más mullido de media ladera, podremos divisar al Oeste, en la vertiente opuesta, el Mojón Alto, máxima coronación de Sierra Seca y del parque natural (2.136 m). Será necesario después coronar un pequeño collado situado al suroeste (1.541 m) desde donde continúa el sendero manteniendo cota hacia el Sur. Tras un cómodo desarrollo del camino, alcanzaremos el Cortijo de la Puerca (1.495 m), situado sobre una pequeña depresión donde antaño se cultivaba el cereal. Desde allí, con amplias vistas del valle del Castri, se debe descender por una serpenteante senda que se deja caer hasta los Inhiestares y, tras cruzar el río, los Cortijos del Nacimiento.

Datos de la ruta

Punto de inicio:

Cortijos del Nacimiento

Tiempo:

4 horas

Dificultad:

media-alta

Longitud:

8 km



Senderos



Ruta 3

Datos de la ruta

Punto de inicio:

**Cortijos del
Nacimiento**

Tiempo:

5 horas

Dificultad:

media

Longitud:

12 km

Prados del Conde

El itinerario recorre las zonas de prados de altura del Parque, donde pasta la mayor parte de la cabaña ganadera de Castril durante el verano. El paisaje de suaves lomas, dominado por el verde de la hierba, y rodeado de altivas montañas, contrasta con las zonas serranas del sur del valle, mucho más quebradas. Estos prados se localizan en la cabecera de la cuenca, franqueados por las máximas alturas del Parque como son el Mojón Alto (2.135 m) y el Cerro Laguna (2.059 m).

En la explanada de los Cortijos del Nacimiento, tomaremos el carril de herradura y nos desviaremos a unos 500 m hacia una vereda a la derecha. La seguimos y continuando la subida, salvaremos un frente rocoso hasta llegar al Cortijo de la Asperilla. Coronaremos el collado, desde donde veremos el Barranco de Peralejo y el del Cerezo.

Continuando nuestra marcha hacia el norte, alcanzaremos un carril por el que discurrirá el resto de nuestro camino. Llegaremos al Barranco de Lobo. En él destacan los tajos de Mojón Alto.

Continúa el carril hasta llegar el Cortijo de Tizas, desde el que se domina el siguiente barranco, el de la Majada de los Carneros. Al cabo de media hora se llegará el Cortijo de Don Rafael, desde donde ascenderemos suavemente y cruzaremos un pequeño barranco desde el que divisaremos la zona conocida como los Prados del Conde. Allí encontraremos un refugio de montañeros y pastores y una fuente de piedra, fin de nuestro itinerario y rincón ideal para disfrutar de un bien merecido descanso.





Senderos

Ruta 4

Nacimiento del río Castril

Entre arbustos, matorrales y vegetación baja, este sendero accede hasta los surgencias donde nace el río Castril, en un entorno de canchales, tajos y grandes paredones rocosos.

Para su inicio debe tomarse, por debajo de la tubería, un camino de herradura que al principio va bordeando una valla metálica de una edificación de reciente construcción. A unos 500 metros se habrá de seguir por una vereda que continúa junto al canal de la central eléctrica por lo que debe mantenerse cierta precaución, si nos acompañan niños, para que no se aproximen demasiado a este canal y evitar, así, fortuitas caídas.

Al frente, en la otra margen del río, podremos observar la cerra-da de Túnez, barranco que baja desde el Cerro de Empanadas. Poco a poco, la vegetación se va abriendo, dejando atrás encinas, quejigos, serbales, fresnos e higueras y nos acompañarán pequeños arbustos como majuelos, rosales, retamas e hiniestas, todos ellos propios de suelos profundos, antaño cubiertos por densos bosques, que fueron talados para el aprovechamiento agrícola, primero, y ganadero, después.

La vereda nos llevará a unos 1.200 m de altitud, hasta una pequeña presa que constituye el azud de toma del canal de la central. Desde este lugar, ya se divisa el paraje del Nacimiento del río Castril al fondo, en la base de un amplio "circo", rodeado de amplios farallones rocosos de naturaleza caliza. Las numerosas surgencias que nos encontramos garantizan un considerable caudal al río Castril, incluso en años secos, con caudales medios próximos a los 2.000 l/sg.



Datos de la ruta

Punto de inicio:
**Cortijos del
Nacimiento**

Tiempo:
1 hora

Dificultad:
baja

Longitud:
2,6 km





Senderos

Ruta 5

Hoyos de Moreno-Canaleja

Este itinerario se desarrolla por dos de los más bellos barrancos de Sierra Seca. Por un lado, visitaremos los Hoyos de Moreno, donde se encuentran algunas de las masas forestales mejor conservadas del Parque, dominadas por los pinos salgareños y acompañados de encinas, quejigos y otros arbustos. La vuelta se realiza por el lecho del Barranco de Canalejas (o de Ortega), de espectaculares paisajes.

Como punto de partida, tomaremos la confluencia del Barranco de Canalejas con el Carril del Nacimiento, situado a un kilómetro del Cortijillo, río arriba, justo tras cruzar de nuevo el río Castril. Conforme vamos subiendo, además de apreciar las caprichosas formas del modelado de las rocas calizas, observaremos al fondo el "hoyo" que forma la cabecera del barranco, recubierta de un extenso pinar, y, casi en el mismo lecho del barranco, el Corral del Peñón, donde aún se guarda el ganado.

Tras pasar el Cortijo de los Hoyos (1.365 m), se continúa por el carril entre un frondoso bosque de pino salgareño. Pasado un pequeño puerto, el carril empieza a descender hacia el Cortijo de Canalejas, por entre una vegetación más variada, con salgareños, encinas, quejigos, enebros, majuelos, escaramujos, madre selvas y zarzaparrillas.

En este tramo, se pueden divisar las cumbres de la Sierra de Castril, en la otra margen del río, con el Buitre (2.020 m) y el Empanadas (2.106 m). La vuelta la haremos siguiendo el espectacular y acogedor lecho seco del Barranco de Canalejas.

Datos de la ruta

Punto de inicio:

A 200 m del
puente Pino
Hermoso

Tiempo:

4 horas

Dificultad:

muy alta

Longitud:

9,1 km



Senderos



Ruta 6

Río Castril

Datos de la ruta

Punto de inicio:

**Camino del
Nacimiento
Castril**

Tiempo:

6 horas

Dificultad:

media

Longitud:

13,5 km

El itinerario discurre en la mayor parte de su trazado junto al cauce del río Castril, hasta su nacimiento, en pleno corazón del Parque Natural. Con este fácil recorrido conoceremos este río al que vierten sus aguas multitud de arroyos que excavan profundos barrancos, rematados en sus desembocaduras por angostas cerradas. Asimismo, servirá para conocer los puntos de partida de otros itinerarios. La mayor parte del mismo se realiza íntegramente por un carril forestal, por lo que puede hacerse también en vehículo o bicicleta.

La mejor opción para un más estrecho contacto con estas sierras y con sus gentes, sin embargo, es tomar a pie o en bicicleta de montaña por la Cuesta de Tubos, que parte justo a la salida de la localidad de Castril, hacia la Puentezuela, hasta alcanzar cerca de Tubos el camino asfaltado que antes se ha citado.

Continuando ya por la carretera, podremos observar los inicios de las dos cadenas montañosas que delimitan el Parque. A nuestra izquierda divisamos la Sierra de Castril y el inicio de Sierra Seca. A poco más de un kilómetro, llegaremos a la Fuente de Tubos. Ya en el valle, el carril continúa paralelo e inmediato al río.

Llegaremos al Barranco del Charcón o de la Escudilla e inmediatamente, al Camping El Cortijillo. En La Saludá podremos contemplar una magnífica vista de la cerrada del Barranco de la Malena; luego, el de los Hoyos de Moreno, por el que fluye el arroyo de Juan Ruiz, y finalmente los Cortijos del Nacimiento. Desde este lugar podremos disfrutar de una amplia vista del valle y de las cuerdas y macizos que lo enmarcan.





Senderos

Ruta 7

Cerrada de la Magdalena

Este itinerario de corta duración, nos va a mostrar en su pequeño recorrido, apto para todos los visitantes, una representación bastante completa de los paisajes y ecosistemas característicos del Parque Natural. Atravesará un encinar y un pinar de salgareño muy próximos al río Castril, y finalizará en un paraje de gran belleza como es la cerrada del Barranco de la Magdalena (o de la Malena, como aquí se le llama).

Se inicia en el puente de Pino Hermoso, situado en el Carril del Nacimiento, a un kilómetro del "El Cortijillo" hacia el Norte. La senda discurre, al principio, entre encinas y matorral mediterráneo de hiniestas, escaramujos, majuelos, romeros y enebros, y, por su proximidad a una antigua acequia, no escasean juncos y zarzas.

Al alcanzar la vertiente podemos observar el Cortijo de la Saludá, con amplios prados y choperas. Al fondo, se enmarcan los Cortijos del Nacimiento sobre un fondo contrastadamente desnudo y escarpado. Ya en orientación Norte, el ambiente se vuelve más fresco y con rapidez el encinar deja paso al pinar de salgareño que, aunque más propio de mayores altitudes, aquí está presente por la especial humedad que asegura la orientación del terreno.

Finalmente, se accede hasta la angosta Cerrada, fruto de la especial disposición de los mantos rocosos y de la acción erosiva de las aguas, donde surge un manantial de cristalinas aguas.

Datos de la ruta

Punto de inicio:
Puente de Pino Hermoso

Tiempo:
45 minutos

Dificultad:
baja

Longitud:
1,5 km:







Senderos

Ruta 8

Cerrada de Lézar

Este sendero permite disfrutar de amplias vistas del valle del Castrol, sobre el que, al Norte, se yergue el macizo de Suerte Somera, y del interior de la garganta del Barranco del Buitre, por la que discurre un pequeño curso de agua y que en épocas de lluvias puede llevar un elevado caudal.

Parte el itinerario desde el Camino del Nacimiento, poco después del primer puente. El tramo inicial discurre por el camino que accede hasta los Cortijos de Lézar, desde donde debe ascenderse a pie hasta el interior del barranco. El trayecto se realiza entre encinas, retamas y cornicabras, éstas últimas al pie de las paredes rocosas. De ellas manan pequeños regueros que aseguran la humedad necesaria para la vida de estos matorrales. Durante el otoño, su presencia se identifica a distancia por la rojiza coloración que adquieren sus hojas, lo que confiere una especial vistosidad a estos parajes. También encontraremos numerosos ejemplares de almeceas, cuyo frutos, de agradable sabor, se vendían antaños por las calles de Granada y sus pueblos.

Ya en la garganta, resulta imponente la monumentalidad de los paredones que se erigen verticales varias decenas de metros sobre el fondo del estrecho cauce. A unos diez minutos del comienzo de la garganta, una pequeña pared cierra el paso hacia la cabecera donde finaliza el sendero.

Datos de la ruta

Punto de inicio:

Camino del
Nacimiento

Tiempo:

2 horas

Dificultad:

baja

Longitud:

1,9 km



Senderos



Ruta 9

Datos de la ruta

Punto de inicio:
Collado del Laude

Tiempo:
3,5 horas

Dificultad:
media

Longitud:
11 km

Cerro del Buitre

Este itinerario corona una de las máximas cotas del Parque: el pico del Buitre de 2.020 m. Lo singular de este pico y los paisajes que pueden contemplarse desde su cima justifican sobradamente su ascensión. En el recorrido tendremos, además, la ocasión de conocer los pinares de alta montaña así como los piornales y matorrales de las cumbres.

Del Collado del Laude parte la senda peatonal que será nuestro punto de salida. La vereda comienza a subir lentamente mientras se adentra en un espeso rodal de pino salgareño hasta que cae en el Barranco del Laude. Deberemos vadearlo y continuar la subida hasta el collado de Poyo Ramos, desde donde se tiene ya una vista del Cerro del Buitre.

La ascensión se desarrolla de forma suave por la Loma de la Minibarra. La senda puede llegar a perderse al principio por la pedregosidad del terreno, manteniéndose atentos a la situación relativa de nuestro destino fácilmente se alcanzarán los prados y una pequeña caseta que sirve de refugio a los pastores.

Alcanzaremos los Prados del Buitre y la cima tras un último repecho. Desde ella podremos contemplar casi toda las serranías de Castril y del Pozo, con la Sierra de la Cabrilla, hacia el Oeste, y continuando la cuerda hacia levante la Sierra del Buitre, incluida en la Sierra de Castril, y en frente, más hacia el Este, la cadena que forma Sierra Seca, con el valle del río, el Embalse del Portillo, y la localidad de Castril, al fondo.

El descenso se realizará por la otra loma del barranco del Laude, la situada más al Sur, atravesando el Pinar de las Potras, y dejándose caer cómodamente por la cuerda, más desnuda y rocosa que la de la otra margen. Ya con el punto de partida casi a la vista, el terreno se vuelve algo más pronunciado aunque, en todo caso, no de difícil tránsito.





Senderos

Ruta 10

Cerrada de Castril

Este bello sendero sobre instalaciones acondicionadas conjuntamente entre el Ayuntamiento de Castril y la Consejería de Medio Ambiente, se desarrolla en el entorno de la localidad de Castril y, aunque se encuentra fuera del Parque Natural, permite también disfrutar de una visión singular del río, del pueblo y de sus aprovechamientos agrarios.

Puede iniciarse bien desde el Centro de Visitantes, por una senda que baja hasta las inmediaciones del Colegio Nuestra Señora del Rosario y desde allí hasta el río; o bien desde el propio Castril, por alguna de las dos sendas habilitadas que bajan hacia la cerrada, curso abajo del Parque Municipal, paseo ajardinado acondicionado sobre el embovedado del río.

A la altura de la antigua Fábrica de la Luz se inicia un sendero diseñado mediante pasarelas de antiguas traviesas de ferrocarril que, empotradas sobre la pared rocosa, vuelan sobre el río. El paraje es de excepcional belleza y la sensación de contacto con el río, en un paraje hasta ahora difícilmente accesible, estimulante. Aunque las medidas de seguridad son razonables, deben tomarse ciertas precauciones con niños para evitar caídas o accidentes. Tras un trayecto sobre terreno natural, se cruza el río por un puente metálico atirantado y se continúa por una galería horadada en la roca, de casi setenta metros de longitud, que también presenta una ventana o balcón desde el que contemplar el último tramo de la estrecha garganta. A partir de este punto, el itinerario retorna por un camino entre bancales y cultivos propios de la zona, para introducirse finalmente de nuevo en el pueblo.



Datos de la ruta

Punto de inicio:
Centro de
Visitantes o
Castril

Tiempo:
2 horas

Dificultad:
baja

Longitud:
1,9 km



El Parque y su entorno
Localidades





Castril

Castril, el hijo de la sierra y el río

Castril hay que conocerlo. La imagen del pueblo, juego sutil entre la piedra, la cal y la teja, cambia en función de la distancia. A lo lejos, desde la carretera, nos regala una estampa romántica llena de un equilibrio perfecto entre la peña y el pueblo. En la cercanía de sus calles, el espacio se recorta en volúmenes arquitectónicos escalonados armónicamente, impregnadas sus líneas de una reminiscencia árabe profunda.

Los senderos que recorren el cañón afanosamente labrado por el río dibujan, entre el verde y la roca, un trazado inolvidable. Y muy cerca del casco urbano, el Centro de Visitantes del Parque Natural, donde se cuida con mimo una rica muestra de objetos y utensilios propios de la vida cotidiana de la gente del lugar.

Provincia: Granada

Distancia a la capital (km): 150

Altitud nivel del mar (m): 959

Extensión (km²): 243

Núm. de habitantes: 2.848

Gentilicio: Castrileños

Código Postal: 18816

Teléfono información

Ayuntamiento: 958 720 001

Entre sus sitios de interés destacan los restos de murallas y torres árabes, la Peña del Sagrado Corazón y el mirador de El Cantón, desde el que se contemplan extraordinarias vistas.

Castril, todo un desafío a la lógica de la gravedad. Un pueblo asido al terreno, sin importarle las pendientes, al abrigo de la peña y regado por el agua.

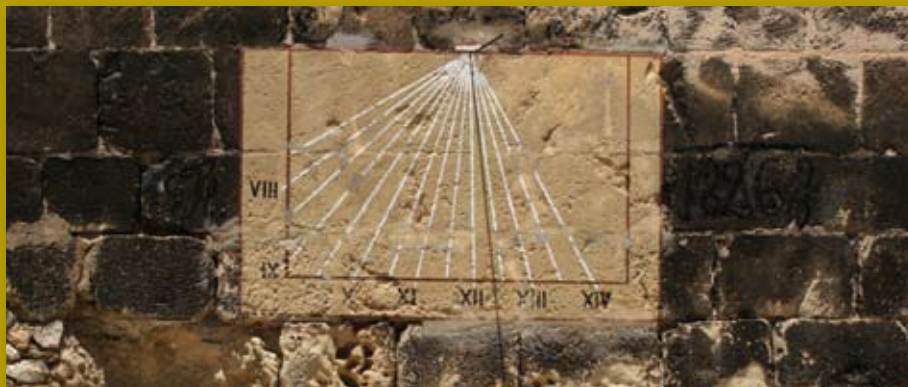



Castril

Historia

En el período romano, Castril fue un pequeño campamento militar. Durante la época almohade, en el siglo XI, se construyó sobre la peña un castillo. Al abrigo de su sombra se levantó una pequeña aldea, origen del actual núcleo urbano, llena de calles estrechas. Se la bautizó entonces como Castalla.

En la época musulmana el castillo tuvo gran importancia y un papel relevante en la defensa de la zona oriental del reino nazarí de Granada. Con la llegada de los Reyes Católicos y la reconquista, el pueblo se entregó en 1490 al secretario de los Reyes Don Hernando de Zafra, quien mediante la concesión de una carta puebla para repoblar el lugar, instauró un señorío: el de Castril de la Peña.

Los siglos XVII y XVIII fueron escenario de una serie de roturaciones en el municipio. Los pobladores castellano-andaluces alteraron, de ese modo, las formas tradicionales de cultivo. El cereal pasó, entonces, a ocupar un lugar preeminente.

A principios del siglo XIX, en 1810, las tropas de Napoleón incendiaron la localidad como respuesta a la resistencia férrea de sus pobladores. Tampoco se libró el municipio de la guerra carlista.

Las sucesivas desamortizaciones propuestas por las leyes liberales del XIX tuvieron desastrosas consecuencias para los montes, debido a la privatización de muchas

hectáreas. Sin embargo, no es hasta la primera mitad del XX cuando la deforestación en Castril llega a su punto máximo, debido al aumento de la población y a la fabricación de carbón, alquitrán y utensilios de madera.

La guerra civil española fue un triste episodio en la historia de Castril, que como tantos otros pueblos de España vivió el dolor y la locura de la batalla. Hoy, Castril lucha contra el fenómeno de la emigración iniciado en los años 50, recuperando y apostando por sus más valiosos recursos: la belleza de su paraje natural y el bienestar que ofrece a quienes descubren este lugar.





Castril

El Castillo y la Peña

El castillo reina sobre el promontorio de una gran roca, “La Peña”, que por su valor intrínseco fue catalogada “Monumento Natural” en el año 2002. A sus pies se pasea el río Castril, cuyo nacimiento se encuentra en el interior del Parque Natural, y que va abriéndose camino hacia la Hoya de Baza.

La configuración del castillo y su modo de edificación no dejan lugar a dudas de que las obras de fortificación de la roca se adaptaron a la forma natural de la misma y buscaron salvaguardar los pocos resquicios accesibles que pudiese albergar.

Aún se conservan en ella restos de murallas, torres y aljibes, puestos recientemente en valor gracias a un magnífico proyecto de restauración.

Un pequeño camino que comienza en los jardines de la Lonja, detras de la iglesia, conduce hasta el mirador que ocupa su cima. El visitante encontrará allí uno de los mejores puntos de vista para admirar el pueblo y su entorno.







Castril

Las pedanías y cortijadas

La población de Castril se encuentra repartida entre su principal núcleo urbano: Castril de la Peña que añade a su territorio varias pedanías, entre las que destacan Fátima, Almontaras, Fuente Vera, Los Isidoros, Campo Cebas, Cortijillos y la zona de Tubos.

A su vez, existen otras muchas cortijadas esparcidas por todo el territorio municipal. Ejemplo de ellas son La Solana, Fuentes Nuevas, Los Pedros, Los Collados y El Martín.

Fátima

Es la pedanía con mayor número de población: alrededor de 600 habitantes. Está situada a unos 6 km de Castril en dirección a Huéscar.

Lo recorre el Arroyo de las Hazadillas que desciende desde el Parque Natural. Desde Fátima se tiene acceso al Parque Natural subiendo hasta El Corralón, las Hazadillas o el Moro. El sistema agrícola predominante es el de secano destinado al cultivo del cereal y del almendro.

Entre sus edificios destaca la Ermita de la Virgen de Fátima, patrona de la pedanía, en honor a la cual los fatimeños organizan su fiesta durante el mes de Mayo.

Campo Cebas

Este nombre aglutina a todas las aldeas y cortijadas de la parte occidental del municipio: Las Cañadas, Los Molinillos, Manuel

Díaz, Los Torres, Los Pedros, Fuentes Nuevas, El Royo, El Bancal...

Se sitúa a unos 5 km de Castril, en los márgenes de la carretera que va hasta Pozo Alcón, y abarca una zona limítrofe con la provincia de Jaén.

Es una zona muy fértil con numerosos acuíferos subterráneos que se extiende de Norte a Sur en una extensa llanura dedicada al cultivo en secano de cereal, olivo y almendro; también cuenta con dos zonas dedicadas al regadío: Las Cañadas y el Royo y el Bancal. Constituye el acceso Occidental al Parque Natural, bien por La Solana o bien por la parte posterior de esta hacia La Cabrilla.





Castril

Los Cortijos

Es una pedanía que no alcanza el centenar de habitantes. Situada en la carretera de Baza a unos 8 km de Castril, a medio camino entre Fátima y las Almontaras.

Posee unas tierras muy fértiles y llanas para la labor. Prueba de ello es la gran cantidad de estas tierras que se otorgaron a los nuevos pobladores en el Repartimiento de 1527, tierras que habían sido ganadas al monte, muy extenso en aquella época, y del que todavía son testigos algunos pinos centenarios que han logrado sobrevivir a las numerosas talas (Cortijo Los Pinos, Pino de la Oreja...). Es una zona de secano, aunque cuenta con pequeñas muestras de regadío.

Zona de Tubos

Bajo este nombre se asocia una zona de poblamiento muy diseminada con muchas cortijadas y pequeñas aldeas como Los Collados, Las Fuentes de Tubos, Los Trancos, El Cuquillo, El Martín, La Puentezuela...

El sistema de regadío de Las Fuentes de Tubos tiene su origen en época musulmana y se ha conservado casi sin alteraciones hasta nuestros días. Se trata de una zona de regadío extensa que llega hasta Castril descendiendo por La Solana, con un sistema de acequias principales y ramificaciones secundarias que proporcionan riego a todos los huertos y terrazas abancaladas de su recorrido.





Castril

Almontaras

Es una de las pedanías más importantes del municipio, con un número aproximado de 400 habitantes. Se sitúa en la zona sur del municipio, a 11 km de Castril, en los márgenes de la carretera que conduce a Baza. Posee una extensa área de cultivo, conocida como El Campo del Rey, ganada al monte con numerosas roturaciones a lo largo de los siglos.

Testimonio de ese antiguo monte son las encinas centenarias que se conservan diseminadas. Es una zona de secano dedicada fundamentalmente al cultivo de cereal y del almendro. Posee una zona de regadío en el Valle del río Castril. Existe una cier-

ta actividad ganadera, fundamentalmente ovina y avícola. Sus fiestas, en honor al Patrón San Antonio de Papua se celebran el 13 de junio.

Fuente Vera e Isidoros

Son dos pequeñas pedanías muy cercanas entre sí y son las más meridionales del municipio. Delimitan Castril con Benamaurel y Cortes. El área de cultivo forma parte del Campo del Rey, y al igual que en Almontaras, el cultivo del cereal y el almendro son sus actividades agrícolas fundamentales. También posee una zona de cultivo de regadío en el valle con acceso por la Cuesta del Río. En agosto celebran sus fiestas en honor a la Virgen de Tíscar.





Castril

Patrimonio histórico y artístico

Las excavaciones llevadas a cabo en el castillo de Castril han permitido constatar su ocupación desde el período almohade, datado en el siglo XI. En la primera excavación se hallaron unos utensilios metálicos destinados a labores agrícolas, ganaderas e incluso domésticas.

El sistema de regadío generado desde Las Fuentes de Tubos es el legado más importante de la época musulmana. Los elementos claves del mismo eran la construcción de una alberca y una acequia principal, que distribuían el agua a una gran extensión de huertos y bancales. Este sistema ha permanecido hasta la actualidad sin ape-

nas modificaciones. El aprovechamiento del agua permitió una rica agricultura de regadío, paralela a una considerable actividad ganadera, generada por la abundancia de pastos, que incluso en ocasiones eran alquilados a ganaderos cristianos.

La victoria de los Reyes Católicos y la donación del señorío de Castril a Hernando de Zafra marca un nuevo rumbo en su historia. En 1504, tras un viaje por Barcelona, ordena la puesta en marcha de una explotación vidriera en Castril, cuyo terreno era muy propicio para la obtención de las materias necesarias. En 1527 se produce un nuevo reparto de tierras, casas y huertas, a un total de 68 nuevos pobladores, hecho que posibilitó el aumento de la población.



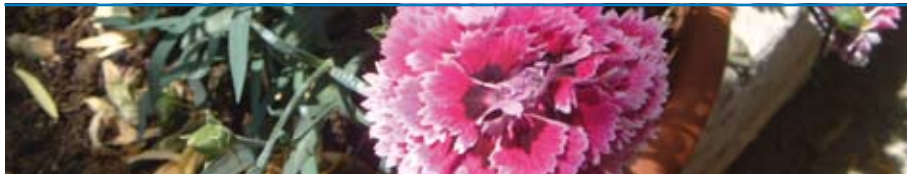

Castril

El paso de los ejércitos napoleónicos dejó una profunda y triste huella en Castril. La población, que por entonces rondaba las dos mil personas, presentó una gran resistencia, y el pueblo fue castigado por las tropas invasoras que incendiaron y destruyeron la ciudad.

Desaparecieron los archivos de la villa, los documentos del Real Pósito, los libros de aforo. Las Casas Capitulares, y los edificios principales, incluidos el Real Pósito y la Iglesia Parroquial fueron pasto de la llamas.

Esta guerra dejó sumida en la miseria a la población de Castril. La agricultura por entonces dedicada al cultivo del cereal y la vid, se vio casi abandonada debido a la falta de mano de obra y de hombres, unos dedicados a la defensa, otros enviados a los depósitos de Lorca, y muchos caídos en la refriega.

Casco histórico y sistema de regadío

El hermoso y peculiar entramado del casco urbano y el sistema tradicional de regadío han tenido la virtud de saber mantenerse casi sin alteraciones desde que los árabes los idearan. A día de hoy constituyen el entorno donde se enclavan el atractivo y rico patrimonio del pueblo de Castril.

Una amplia red de acequias y molinos se extiende desde el manantial de Fuente de Tubos. Sus aguas atraviesan el casco urbano de Castril y dan vida a las huertas de la "Villa" y a las del "Hondo".





Castril

Iglesia de Ntra. Sra. de los Ángeles

Erigida por la Bula dictada en la Alhambra el 21 de mayo de 1492 por el entonces Cardenal de Toledo, en la actualidad pertenece al arciprestazgo de Huéscar.

La Iglesia es una construcción del siglo XVI edificada bajo el modelo basilical de tres naves, levantada sobre muros de piedra y sillería con pilares cruciformes y con cubiertas abovedadas.

Es interesante la talla de los escudos del cardenal Tavera, situado en la portada izquierda. Pero, sobre todo, lo más significativo son las dos portadas laterales y el retablo mayor, del que se conserva la parte central del segundo cuerpo.

La Puerta del Sol es atribuida a Alonso de Covarrubias y se ajusta al estilo plateresco. La Puerta de la Lonja se corresponde con el estilo del renacimiento tardío.

Anexo a La Puerta del Sol, el visitante encontrará un anciano y frondoso jardín de estilo clásico, con hermosos rincones donde descansar y disfrutar de la tranquilidad del lugar.

La Iglesia de Ntra. Sra. de los Ángeles se sitúa, justo, al pie de la Peña.

Centro José Saramago

Desde 1997 existe en Castril de la Peña un vínculo de amistad y colaboración con el Nobel de Literatura José Saramago. Ese año fue nombrado Hijo Adoptivo de la localidad.

También fue Castril la primera población que dedicó su biblioteca pública al escritor portugués.

El Centro José Saramago aspira a convertirse en uno de los principales motores culturales de la zona norte de la provincia de Granada, aunque sus objetivos abarcan todo el territorio nacional.

Proyecta desarrollar su actividad en tres áreas complementarias de trabajo: por un lado, la reflexión cultural, el arte y la literatura; por otra, la cooperación y los derechos humanos. Para conseguir sus objetivos los trabajos del centro se dirigen a la realización de publicaciones, conferencias, exposiciones, además de a la concesión becas de estudio encaminadas a la difusión y conservación del legado ético de José Saramago.

El Museo de la memoria, el río y la luz

El Museo de la Memoria alberga en sus salas la intrahistoria de Castril. Se ubica en una de las plantas del Centro de Visitantes del Parque Natural y recoge una interesante colección de objetos tradicionales de la vida e historia cotidianas, relacionados con el trabajo en el campo, las distintas artesanías, el folklore, la gastronomía, etc.

El conjunto de piezas muestran las viejas costumbres populares y la forma de vida tradicional de la localidad.

Los distintos elementos han sido cedidos generosamente por particulares y vecinos.





Castril

También se exhiben algunos recipientes de vidrio procedentes de la antigua industria vidriera de Castril.

Durante los últimos años los responsables del Centro de Visitantes del Parque Natural Sierra de Castril han restaurado o localizado y salvado de su desaparición la mayoría de los fondos que forman parte de los materiales expositivos del museo. La exposición se complementa con paneles explicativos, todo ello distribuido de una

manera armoniosa, llenando de un encanto especial este lugar.

La idea original que motivó la creación del mismo provino de la novela de José Saramago "La caverna", una obra que encierra una reflexión profunda acerca de esas formas de vida en proceso de extinción. Todos los días desaparecen especies animales y vegetales, todos los días hay profesiones que se tornan inútiles, todos los días hay tradiciones que pierden sentido...





Castril

Fiestas

Cada estación del año se celebra con una fiesta en Castril. El invierno tienen como denominador común el fuego. Son las fiestas de Santa Lucía, el 13 de Diciembre; San Antón, el 17 de enero; y la Candelaria, el 2 de febrero.

En las Pascuas toman un protagonismo merecido los tradicionales saranderos, grupos de amigos que recorren las calles y cantan

villancicos en busca de un aguinaldo, una copa de mistela y unos dulces.

En Primavera son muy sonados los Carnavales, la Semana Santa, que tiene un carácter más castellano que andaluz y un estilo muy sobrio, y el día de Cruz.



En verano, justo en agosto, tienen lugar la Fiesta de las Migas y las Trampas. Su origen proviene de una antigua costumbre por la que las "trampas", es decir, las deudas, tenían que estar pagadas para el 15 de agosto. Actualmente los vecinos aprovechan para reunirse y comer migas.

Con el otoño llega la feria grande: "Los Toros". Es la festividad más significativas de la localidad y se celebran durante la segunda semana de octubre. Son



Castril

muy renombrados en toda la comarca los encierros y las suelta de vaquillas en la que los espontáneos saltan al coso a enfrentarse con ellas.

La plaza Hernández de Zafra, en el centro del pueblo, se convierte para la ocasión en un ruedo. Alrededor de la misma se levanta una empalizada de madera que sirve a su vez de grada y de protección para los asistentes y las cuadrillas de participantes.

Por la singularidad y la gran tradición de “Los Toros”, se ha solicitado su clasificación como fiestas de Interés Turístico Nacional de Andalucía.

Existen además otras celebraciones en las pedanías del municipio. El último domingo de abril se celebra la Romería de la Virgen de la Cabeza en La Solana. El 3 de mayo, el Día de

la Cruz en Campo Cebas. El primer fin de semana de mayo, las fiestas de la Virgen de Fátima en la pedanía del mismo nombre. El segundo fin de semana de mayo, las fiestas de San Isidro Labrador en Campo Cebas. El tercer fin de semana de mayo, las fiestas de San Antonio de Padua en Las Almontaras. El 13 de junio se celebran las fiestas de San Juan en Fuentes Nuevas y Los Pedros y el 21 de junio, las de la Virgen de Tíscar en Fuente Vera.





El Parque y su entorno

Actividades culturales



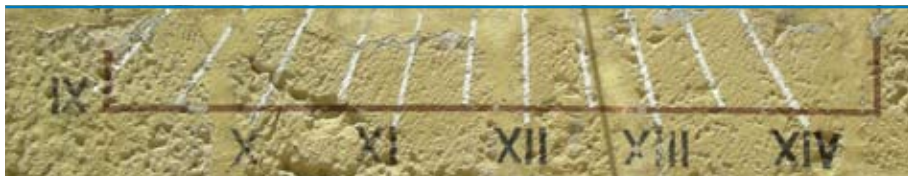

Rutas culturales

El circuito urbano señalizado de Castril

Su circuito urbano incluye dos tramos que comienzan en la Plaza del Árbol Gordo, una plaza hermosa y empedrada, presidida por la sede del Centro José Saramago.

El primero de los tramos da la vuelta a La Villa, un pequeño barrio de casas arrimadas al pie de la Peña. Pasa por el Arco de la Puerta del Sol y por la Iglesia, hasta alcanzar los apacibles Jardines de la Lonja, desde donde el visitante tiene la posibilidad de subir hasta lo más alto de la Peña y disfrutar de un punto de vista absolutamente grandioso.

El segundo tramo se encamina hasta la Plaza del Cantón, una simpática plazoleta que domina el tupido Barrio del Hondo, de origen musulmán. Tras recorrer sus viejas callejuelas, la ruta desemboca en el Camino de la Fábrica, una bonita senda que desciende hasta alcanzar la orilla del Río Castril, justo ante las puertas de una honda y espectacular garganta, franqueada por una pasarela de madera y cuya descripción se detalla en el anterior capítulo de *Actividades en la Naturaleza*.

Después de atravesar el Parque de la Arboleda Perdida, un agradable recinto ajardinado que durante la época estival alberga una variada oferta cultural, el circuito asciende por las empinadas escaleras de la Cuesta del Río hasta alcanzar de nuevo el casco histórico. Pasando por el Arco del Carmen, irrumpe en la plaza más transcurrida de la localidad: la Plaza Hernando de Zafra, que mediante





Rutas culturales

una sorprendente transformación se convierte cada mes de octubre en el original escenario de las fiestas taurinas. Desde la plaza, el recorrido pasa por la Casa de Don Hernando de Zafra, del siglo XVII, y corona su punto más álgido en Los Corralazos, una tranquila zona rodeada de jardines y huertas.

Por último, el circuito discurre a través de pequeños callejones, como las calles Parras y Baza, hasta regresar de nuevo a la Plaza del Árbol Gordo, nombre otorgado en honor al viejo y emblemático ejemplar que albergaba en su recinto y que fue talado en los años 60. Actualmente, en su lugar, se ha plantado un hermoso olivo, árbol muy ligado a la tradición de Castril y a su ancestral industria del aceite.

Ruta de los primeros pobladores de Europa

Es la principal ruta de la comarca. Recorre los yacimientos arqueológicos de los municipios que la componen: Castelléjar, Castril, Galera, Huéscar, Orce y Puebla de Don Fadrique.

Es idónea para realizar en vehículo, porque se requiere de al menos una jornada para completar la totalidad de sus 152,5 km de recorrido.

Se puede disfrutar de ella en cualquier época del año aunque, de forma esporádica y a causa de la nieve, puede verse cortado al tráfico en el Puerto de los Collados de la Sagra, en Puebla de Don Fadrique.





Artesanía

Fue Castril, durante siglos, tierra de una pujante industria artesanal que contribuyó a crear riqueza y a forjar su identidad como pueblo. La fabricación de cucharas y cucharones de palo, de calderas de cobre y los molinos harineros son algunas muestras artesanas del pasado. La industria del alquitrán, la destilación de aguardientes y la confección de jarapas, de tendidas y de ropones experimentaron un importante desarrollo.

Castril de los Vidrios

De todas estas industrias o manufacturas, la fabricación del vidrio fue, sin duda, la que dejó más huella en la historia de este pueblo, tanto, que Castril llegó a ser conocido como “Castril de los Vidrios”.

La tradición vidriera vino de de mano los árabes que, a su vez, se encargaron de transmitir a los artesanos cristianos andaluces. Producían un vidrio lleno de imperfecciones, intensamente coloreado, con profusión de burbujas de aire debidas al abuso del potasio.

Será Hernando de Zafra, tras un viaje a Barcelona, el que en 1504 decide crear la vidriera de Castril, si bien los árabes ya fabricaban vidrio en Castril. Las tierras de su señorío le ofrecían todo lo que necesitaba: leña de sus montes, sílice de un cerro cercano (Cueva





Artesanía

de la Arena en La Solana), y la barrilla que es una planta silvestre que sometida a la combustión se transformaba en sosa, fundente imprescindible para poder fundir la arena. La pequeña vidriera se instaló en un taller junto a la casa señorial de don Hernando de Zafra a la entrada del pueblo, en la actualidad transformada en la Posada del Pilar.

La mayor parte de la producción de la vidriera estaba destinada a un uso doméstico y especialmente al almacenamiento de aceites y licores (botellas, frascos y garrafas). Posteriormente, se emprende el arte decorativo para las casas como la conocida Jarra Castrileña.

Los elementos ornamentales característicos de las piezas procedentes del taller castrileño comprenden pinzadas, rizos, filamentos y anillas. De esta factoría son características las “lenguas de vaca”, utilizadas para llevar el agua de beber en las faenas del campo en sus fundas de esparto.

La fábrica de Castril fue un próspero negocio hasta su cierre en 1878. Cuatro siglos de elaboración que colocaron sus objetos en toda Andalucía y que se pueden contemplar ahora en diversos museos europeos, siendo las dos colecciones más importantes las que se encuentran en el Victoria & Albert Museum de Londres y en el Museo Arqueológico Provincial de Granada. En este último el visitante podrá apreciar la belleza y la heterogeneidad de las cerca de doscientas sesenta piezas, de distintas formas y tamaños, expuestas en la “Casa de Castril”. La exposición ha permitido la catalogación y el estudio de las tipologías de los vidrios castrileños.









Gastronomía

La cocina castrileña es una perfecta mezcla de dos herencias fundamentales que impregnan las costumbres y tradiciones de la zona: la herencia árabe y las aportaciones de los nuevos pobladores, tras la conquista cristiana en el siglo XV.

Los castrileños disfrutaban de una surtida despensa. Lo mismo apañaban un plato con pescado fresco y rutilante, que guisan un cordero en cualquiera de sus variantes. La sierra es frondosa y setera.

En la actualidad, en el término pastan unas 20.000 cabezas reproductoras ovinas, en su inmensa mayoría de la raza "segureña", muy valorada por su calidad y su sabor. Su cordero es uno de los productos más consumidos por los castrileños y el más demandado por quienes nos visitan. Sin duda, el plato estrella en los restaurantes de la localidad.

Las tradicionales matanzas de cerdos, a finales del otoño, abastecen de carne y embutidos para todo el año: salchichón, morcilla, chorizo, longaniza, jamón y un excelente lomo de orza.

Maimones, gachas, tallarines con liebre o perdiz, pepitorias de boda, bollos con conejo, potajes y guisos elaborados con el aceite de oliva de la zona son platos típicos de esta rica gastronomía. Una variada repos-

tería
-hojaldres,
mantecados
manchegos, roscos
de naranja y yemas-, y los
típicos licores de la zona -miste-
las y glorias- se degustan en los
tradicionales "saranderos" y son el
complemento perfecto de esta variada
gastronomía.

Los productos

El aceite de oliva

El olivo es desde hace siglos el pilar de la actividad agrícola de este bello lugar. Por su altitud, su clima y la ausencia de contaminación ambiental, el aceite de oliva aquí producido se caracteriza por su exquisitez, su aroma afrutado, sutilmente picante y amargo.

En Castril se produce el mejor tipo de aceite de oliva del mercado: el aceite de oliva virgen extra. Parte de esta producción es de cultivo ecológico. Este aceite se obtiene de olivos que sólo reciben tratamientos tradicionales sin uso de ningún tipo de insecticidas o pesticidas, abonándose únicamente con fertilizantes orgánicos naturales. Es ideal para las personas que han decidido vivir de forma más saludable, y para todas aquellas que buscan disfrutar del auténtico sabor del aceite.



Gastronomía

Los embutidos

Los embutidos son un exquisito producto cuyo arraigo histórico se remonta a la época de la repoblación cristiana de la zona. El origen de estos productos es la cría del cerdo para su posterior consumo. La matanza, que todavía se realiza de forma tradicional y se convierte en una auténtica fiesta familiar, se celebra desde finales de noviembre hasta el mes de enero.

Estos productos constituyen la base fundamental de la dieta de los castrileños a lo largo del año. Se conservan al frío de la solana, colgados bajo el techo de las casas. Las recetas tradicionales que todavía perviven confieren a estos embutidos un sabor inigualable, de acreditada calidad, mezcla alquimista de saber árabe y cristiano. Cabe destacar entre ellos, el lomo de orza, conservado ya frito en recipientes de barro.

La miel

La miel es un producto biológico muy complejo cuya composición nutritiva varía notablemente según la flora de origen, la zona, el clima. La miel, además de sus componentes nutritivos contiene inhibidinas, sustancias que le otorgan la capacidad bactericida y antiséptica. Una cucharada de miel ejerce una suave acción expectorante y antitusígena. En gárgaras, alivia la irritación de garganta, las amigdalitis y faringitis.

En la comarca, es muy apreciada la «miel de la sierra» o «miel de Cebas», que se elabora a partir del polen de romero, jaguarzo, alhucema, tomillo y de otras especies, propias de los romerales mediterráneos.



Recetas





Recetas

INGREDIENTES

Lomo de cerdo,
 ajos,
 clavo,
 pimienta en
 grano,
 pimienta molida,
 aceite,
 sal y
 mejorana.

Lomo de orza

Cortar la carne en tacos no muy grandes, hacer una incisión en cada uno e introducir un diente de ajo, un clavo y una bolita de pimienta.

Disponer sobre una fuente plana, rociar con un chorrito de aceite, salpimentar, espolvorear con mejorana y dejar macerando durante toda la noche. Poner aceite a calentar, y cuando eche humo, freír la carne, una vuelta a fuego vivo y luego se hace lentamente durante media hora, dándole vueltas de vez en cuando. Se apaga el fuego y se deja enfriar.

Se introduce en una orza, con una ramita de mejorana y la piel de una naranja; se cubre de aceite de oliva hasta el borde y se tapa.

Esta forma de conservar la carne es hasta la siguiente matanza.



Recetas



Lata de cordero segureño

Partir el cordero en trozos. Cubrir ligeramente el fondo de una lata o fuente de aceite de oliva; sobre éste, colocar la cebolla cortada, la carne y las patatas cortadas en trozos grandes.

Salpimentar y colocar encima los pimientos y los tomates troceados, los ajos sin pelar y el laurel. Añadir vino hasta que casi cubra la carne y meter en el horno a fuego moderado, hasta que la carne quede tierna y el vino se haya consumido.

INGREDIENTES

Cordero segureño,
cebollas,
patatas,
tomates,
pimientos verdes,
ajos,
laurel,
vino blanco,
aceite de oliva
virgen extra,
sal y
pimienta.





Recetas

Costillas de cordero sureño

Este es sin duda el plato más fácil de elaborar de toda la cocina de la zona y su facilidad viene dada por la gran calidad de la carne que prepararemos.

Limpiaremos las costillas y las salpimentaremos.

Pondremos la plancha sobre el fuego y cuando esté bien caliente le añadimos un chorreón de aceite, ponemos las costillas sobre ella y añadimos, al gusto, tomillo, ajo o pimienta.

Se puede servir acompañadas de tomate, lechuga, etc.

INGREDIENTES

Costillas de cordero sureño,
ajo,
aceite de oliva virgen extra,
pimienta,
sal y
tomillo.



Recetas



Potaje de garbanzos con acelgas

Poner la víspera los garbanzos en remojo con agua. Al día siguiente poner las acelgas a cocer con medio litro de agua y un poco de sal hasta que estén tiernas.

Limpiarlas y trocearlas aprovechando sólo las hojas. Pelar los ajos, pelar y picar fino el tomate. Calentar el aceite en una sartén, freír las almendras y los ajos y retirarlos cuando estén hechos. En el mismo aceite freír el chorizo y el tomate, dejar rehogar y añadir las acelgas. Continuar rehogando 5 minutos.

Agregar el pimentón, remover y añadir enseguida en la olla de las alubias. Machacar en el mortero los ajos, almendras, comino y la miga de pan mojada. Verterlo en la olla. Sazonar con un poco de sal, añadir el pimiento seco cortado en trozos y dejar que cueza 10 minutos más.

INGREDIENTES

200 g de garbanzos,
1 kg de acelgas,
3 cucharadas soperas de aceite de oliva,
3 dientes de ajo,
8 almendras,
1 pimiento rojo seco,
12 cominos,
1 tomate maduro grueso,
150 g de chorizo cortado en rodajas,
1 cucharadita de pimentón,
100 g de miga de pan,
vinagre,
1 tacita de aceite de oliva
y sal.





Recetas

INGREDIENTES

Ajos,
huevo,
pan asentado,
matalahúva,
pimentón dulce,
aceite,
y sal.

Sopa de maimones

Dorar los ajos enteros en el aceite caliente, pelados o no, según el gusto de cada cual. A continuación, poner el pan junto con la matalahúva. Freír unos minutos.

Añadir el agua, teniendo en cuenta el número de platos de sopa que se deseen y, seguidamente, poner el pimentón dulce, pochando un huevo y moviendo deprisa para desleírlo sin que llegue a cortase.

Se aparta y se sirve caliente.

INGREDIENTES

1 pollo,
patatas,
almendras,
1 cabeza de ajos,
1 vaso de vino,
2 yemas de huevo cocidos,
pan,
pimienta negra,
cominos
y laurel.

Guisado blanco

Freír el pollo con una cabeza de ajos, una hoja de laurel, unos granos de pimienta y un chorreón de vino. Poner todo en una olla hirviendo, con unas patatas fritas.

Se prepara un majado con las almendras, tres dientes de ajo, unas rebanadas de pan, con unos cominos, y dos yemas de huevo cocidas. Se mezcla todo. Este plato se sirve caliente.



Recetas



INGREDIENTES

1 pollo campero
o gallina,
pimiento colorao
seco,
ajo,
laurel,
hueso de jamón
seco,
albóndigas
y sal.

Para la salsa:
almendras,
huevo,
pimiento
y limón.

Pepitoria de boda

Poner en una olla con agua la carne, el pimiento seco *colorao*, el ajo, el laurel y el hueso de jamón.

Una vez apagado el fuego, apartar la olla. Preparar una salsa a base de aceite, almendras, huevo, pimiento y limón.

Sazonar al gusto de sal. La salsa se incorpora a la carne. Puede servirse acompañado de albóndigas.





Recetas

Trucha con jamón

Limpiar las truchas, quitándole la espina y cortar el jamón en virutas. Freír las almendras en una sartén hasta que estén doradas, picarlas en un mortero, dejándolas en un grano medio. En una sartén amplia o una plancha con un fondo de aceite, poner las truchas abiertas con la piel hacia abajo. Esparcir por encima el ajo y el perejil picados finamente. Dar la vuelta a las truchas y añadir una pizca de tomillo, el jamón y las almendras fritas. Un momento antes de retirar, dar un toque de vinagre al pescado, sirviéndolo bien caliente. Se puede acompañar de verduras u hortalizas a la plancha.

INGREDIENTES

4 truchas,
100 g de jamón de Trevélez,
100 g de almendras,
aceite de oliva virgen extra,
vinagre de Jerez,
1 cabeza de ajos,
tomillo,
sal
y perejil.



Recetas



Migas con remojón

Poner a cocer los pimientos, los tomates pelados, el bacalao y la guindilla, todo en crudo. Al cabo de unos tre minutos, sacar los pimientos y los tomates y majarlo todo en el mortero junto con las almendras y los ajos. Añadir aceite de oliva.

A continuación, incorporar este picado al caldo con el bacalao y dejar hervir un poco hasta espesar el caldo.

Otra solución para hacerlo más fácil, en caso de no tener un mortero, sería pasarlo por la trituradora; pero siempre es mejor hacerlo de forma tradicional.

Sevir con las migas en una tacita aparte.

INGREDIENTES

1 litro de agua,
2 pimientos secos,
2 tomates maduros,
3 cucharadas de aceite de oliva,
3 dientes de ajo,
1 cayena (guindilla),
50 g de almendras fritas
y 100 g de migas de bacalao.

Sopa de ajo tostado

En un poco de aceite, freír los ajos junto con el jamón. Cuando estén fritos, verter en un puchero o cacerola con agua hirviendo. Añadir sal y un poco de vinagre. Cuando observemos que el jamón está cocido lo retiraremos del fuego y añadimos unas rebanadas de pan frito. Lo dejamos reposar un poco y listo para servir.

INGREDIENTES

Aceite de oliva,
jamón cortado en trozos pequeños,
pan en rebanadas finas
1 cabeza de ajo,
sal
y vinagre.





Recetas

INGREDIENTES

Harina,
pimiento choricero,
tomate,
pimientos asados,
ajos,
sardinas arenques,
boquerones
cominos
agua y
sal.

Gachas con sardinas arenques y boquerones

Calentar agua y echar los tomates pelados y triturados. Freír los ajos y las cebollas. Echar a la olla con el agua y tomate. Mientras, majar los pimientos choriceros, la sal y el comino. Dejar hervir media hora.

Añadir las sardinas arenques y boquerones limpios, pimientos asados y dar otro hervor. Hacer la masa con agua y sal. Hervir y echar la harina. Cuando esté lista se añade el caldo de la olla.



Recetas



INGREDIENTES

Judías blancas,
habas secas,
espinazo,
rabo,
careta,
oreja,
patas,
hueso de jamón
añejo,
morcilla,
patatas,
hinojos,
arroz
y sal.

Olla de San Antón

Poner en remojo las habas secas junto con un puñado de habichuelas secas.

Al día siguiente, colocar en la olla agua fría, junto con tocino fresco, tocino añejo o hueso de jamón para dar sabor, oreja y rabo de cerdo, costillas y carne de cerdo. Todo ello se deja cocer cubierto de agua, con un poco de sal, durante una hora aproximadamente, a fuego lento.

Después añadir la morcilla, una o dos patatas troceadas y un puñado de arroz. Dejar cocer 15 ó 20 minutos más y está listo para comer. Servir muy caliente y caldoso.





Recetas

INGREDIENTES

1 kg de harina de trigo

1 vaso de aceite de oliva,

5 dientes de ajo,

1 litro de agua y sal.

Migas de harina

En una sartén echamos el aceite y una vez caliente freímos los ajos, cuando estén dorados, le añadimos un poco de harina preparada y sal, lo removemos todo bien y cuando estén los ingredientes mezclados, le añadimos el agua.

Cuando veamos que el agua con la mezcla anterior comience a hervir le echamos la harina restante, sin dejar de remover, no nos separamos de la sartén hasta que vayamos consiguiendo una pasta homogénea.

La elaboración de este plato requiere sólo 30 minutos, aunque podemos acompañarlo con otros productos según los gustos de los comensales: huevos fritos, chorizo, sardinas, bacalao, ensalada, naranja, melón, aceitunas y sin olvidar un buen vaso de vino de la zona.



Recetas



INGREDIENTES

Higos secos,
almendras,
canela,
clavo y
aguardiente.

Pastel de higos secos

Limpiar los higos y tostar las almendras. Picar ambos y mezclarlos con todos los ingredientes. Una vez hecha la mezcla darle la forma deseada.



Migas dulces

Poner a calentar en una sartén el agua y con un chorrillo de aceite de oliva. Añadir a continuación la harina y bastante azúcar. Remover sin parar con la rasera de madera para evitar que el azúcar se ennegrezca.

Apartar cuando la harina esté hecha.

Se puede servir con pan frito.

INGREDIENTES

Harina de trigo,
azúcar,
aceite de oliva
agua y
pan frito.



Recetas

INGREDIENTES

6 huevos,
1 vaso de leche,
600 g de harina,
una pizca de sal,
250 g de azúcar,
canela en polvo
y aceite de oliva.

Papa viejos o papajotes

Batir los huevos, añadir la leche con un poco de sal y agregar la harina tamizada, de modo que no se quede la masa ni dura ni blanda.

Poner en la sartén con abundante aceite de oliva y cuando esté bien caliente, se echan porciones con la cuchara. Después de fritos, se rebozan con el azúcar y la canela.



Roscos de manteca

En un bol, vertir la manteca de cerdo previamente derretida para así poder manipularla con facilidad. Añadir la leche, el azúcar, los huevos, la canela y la raspadura de limón. Batir muy bien hasta que se mezclen todos los ingredientes. Tamizar aparte la harina para que así no queden después grumos, y mezclar con los sobres de levadura.

Seguidamente verter la harina tamizada a la mezcla anterior y remover bien hasta conseguir una masa tierna. Manipulamos la masa hasta dar forma de roscos.

Introducirlos en el horno precalentado a una temperatura de 180 °C aproximadamente. Una vez dorados los roscos, bañarlos en almíbar y azúcar.



INGREDIENTES

250 g de manteca de cerdo,
½ litro de leche,
750 g de azúcar,
1,5 kg de harina,
4 huevos,
3 sobres de levadura,
1 cucharada de canela en polvo,
y raspadura de limón.

Restaurantes





Restaurantes

en Castril



El Cortijillo

Ubicado en el centro mismo del Parque Natural este restaurante sirve comidas típicas del lugar perfectamente elaboradas y de una gran calidad.

Ambiente muy agradable y familiar a la altura de su buena cocina.

Camping, apartamentos y aparcamiento propio.

Datos del contacto

Dirección: Camino del Nacimiento, s/n
Camping
El Cortijillo
18816 Castril.
Tfno: 958 34 41 57

Categoría:
1 tenedor

Cocina andaluza

R/GR/01405

Datos del contacto

Dirección:
Ctra. Huéscar-Pozo
Alcón, 6. 18816
Castril.
Tfno: 958 720 316

Categoría:
1 tenedor

Cocina andaluza

R/GR/00983

Julián Montalvo

Situado en la pedanía de Fátima camino de Huéscar, este restaurante ofrece un ambiente agradable y cuidado en el que disfrutar de la buena cocina andaluza.

Amplio terraza y aparcamiento.



Restaurantes



en Castril



El Maño

En el restaurante El Maño podrá disfrutar de su buen hacer gastronómico en su amplia y agradable dependencia, donde serán atendidos con la amabilidad y gentileza que el viajero se merece.

Datos del contacto

Dirección: Ctra. Huéscar-Pozo Alcón, 42.
18816 Castril

Tfno: 958 720 359

Categoría:
2 tenedores

Cocina andaluza

R/GR/00914

La Fuente

Restaurante situado en la entrada de Castril desde Pozo Alcón, donde el cliente, además de disfrutar de excelentes vista, respirará un ambiente tranquilo y tradicional en un acogedor salón de amplios ventanales.



Datos del contacto

Dirección: Avda. Portillo, núm. 1.
18816 Castril

Tfno: 958 720 030

Categoría:
2 tenedores

Cocina andaluza

R/GR/00720



Alojamientos



Alojamientos en Castril

Cortijo La Saludá Alta



Habitaciones
3 casas

Capacidad
10 personas

Estas casas se encuentran en pleno corazón del Parque Natural Sierra de Castril a 14 km del pueblo y a 2 km del nacimiento del río. Situada en una pequeña loma con unas vistas inmejorables al valle de impresionantes paredes rocosas calizas, la vegetación de bosque mediterráneo, la cerrada de la Malena y al fondo del valle, en la lejanía, Sierra Nevada.

CR/GR/00053

Dirección
Río Castril, s/n.
18816 Castril

Datos de contacto
958 344 615
666 830 395



Características, equipamientos y servicios



Página web: www.castrilsaludaalta.com

Cortijo Cerro Fuentes Nuevas I

CR/GR/00071

Dirección
Cerro Fuentes
Nuevas, s/n. 18816

Datos de contacto
953 738 947
610 738 947



Conocido también como El Cortijo Aureliano, es un alojamiento rural de arquitectura popular andaluza. Perfectamente equipado, tiene un encanto especial hogareño, confortable, que puede disfrutar el cliente más selecto.

Casa Marca "Parque Natural de Andalucía". Turismo de Naturaleza.

Características, equipamientos y servicios



Página web: www.fuentesnuevascastril.com



Habitaciones
3 dobles
3 de matrimonio

Capacidad
12 personas

Alojamientos en Castril

Cortijo Cerro Fuentes Nuevas II

CR/GR/00072

Dirección

Cerro Fuentes
Nuevas, s/n. 18816
Castril

Datos de contacto

953 738 947
610 738 947



Conocido también como Cortijo Rafael, es una casa rural completa, espaciosa con mucha luz natural, llena de detalles, le ofrece una forma ideal de disfrutar del descanso sin renunciar a ningún servicio.

Casa Marca "Parque Natural de Andalucía". Turismo de Naturaleza.

Características, equipamientos y servicios



Habitaciones

2 matrimonio
4 dobles

Capacidad

12 personas

Página web: www.fuentesnuevascastril.com



Habitaciones

1 de matrimonio
4 dobles

Capacidad

10 personas

Cortijo Cerro Fuentes Nuevas III

Conocido también como Cortijo Manuel, es una casa rural que mantiene la mayoría de sus características originales. Está cuidada al más mínimo detalle, amueblada con gran calidad y decorada con sencillez al estilo tradicional.

Casa Marca "Parque Natural de Andalucía". Turismo de Naturaleza.

Características, equipamientos y servicios



Página web: www.fuentesnuevascastril.com



CR/GR/00073

Dirección

Cerro Fuentes
Nuevas, s/n. 18816
Castril

Datos de contacto

953 738 947
610 738 947

Alojamientos en Castril

Hotel Fátima



Habitaciones
15 y 1 suite

Capacidad
28 personas

Situado en las proximidades del Parque Natural Sierra de Castril, en la carretera que conecta la localidad que da nombre al Parque y Huéscar, este establecimiento cuenta con 15 habitaciones y 1 suite perfectamente equipadas.

Cuenta además con servicio de restauración en el mismo hotel.

H/GR/01061

Dirección
Ctra. Anejo de Fátima, 42.
18816 Castril

Datos de contacto
958 720 313



Características, equipamientos y servicios



Hotel La Fuente

H/GR/00868

Dirección
Avda. Portillo, 1.
18816 Castril

Datos de contacto
958 720 030

Situado a la entrada de la localidad de Castril por la carretera de Pozo Alcón, este establecimiento cuenta con unas maravillosas vistas de la Peña de Castril y un esmerado servicio de cocina en su restaurante.



Habitaciones
30

Capacidad
60 plazas



Características, equipamientos y servicios



Simbología

Equipamiento para Casa Rurales



- | | | |
|---------------------------|---|----------------------------------|
| 1 Admite animales | 8 Aire acondicionado | 14 Teléfono |
| 2 Adaptada a minusválidos | 9 Barbacoa | 15 Aparcamiento propio |
| 3 Televisión | 10 Leña para barbacoa y chimenea | 16 Servicio de bar/restaurante |
| 4 Chimenea | 11 Piscina | 17 Equipamiento para niños |
| 5 Microondas | 12 Espacios verdes y mobiliario en exteriores | 18 Horno |
| 6 Lavadora | 13 Acceso a Internet | 19 Suelo radiante |
| 7 Calefacción | | 20 Actividades de turismo activo |

Equipamiento extra para Hoteles Rurales



- | | |
|--|----------------------------|
| 1 Aire acondicionado/
calefacción en habitaciones | 4 Minibar |
| 2 Teléfono | 5 Hilo musical |
| 3 Televisión/satélite | 6 Internet en habitaciones |
| | 7 Caja fuerte |







Manual de buenas prácticas ambientales

INTRODUCCIÓN

Todos queremos cambiar el mundo y hacer de él un lugar en el que podamos disfrutar plenamente de todo lo bueno que tiene la vida. Pero no es suficiente con que los gobiernos, instituciones y organizaciones ecologistas tomen medidas, promuevan proyectos y expresen exigencias. Es fundamental que ciudadanos y ciudadanas conozcamos y asumamos cuál debe ser nuestro comportamiento para conseguir un medio ambiente más saludable, también cuando nos alojamos o practicamos actividades turísticas en el medio rural.

TRANSPORTE

1. Procure mantener una moderada velocidad en nuestras carreteras. Además de necesitar un tránsito sosegado por su condición de carreteras de montaña podrá evitar a tiempo atropellos de la fauna. En caminos, no se debe circular a más de 40 km/h, salvo indicación expresa.
2. Estacione el vehículo a la entrada de nuestros pueblos pequeños. Le resultará más gratificante realizar la visita paseando y así no congestionará sus calles estrechas.

CONSUMO DE AGUA

1. Procure cerrar bien los grifos una vez usados. Una gota por segundo supone un despilfarro de 30 litros diarios, un sobre consumo que no nos podemos permitir.
2. Cierre los grifos mientras realiza otra actividad como el cepillado de dientes, el afeitado o el enjabonado de manos.
3. No utilice el WC como basurero ni accione innecesariamente la cisterna. Si ésta dispone de dispositivo de doble uso, accione el que corresponda a la necesidad de cada momento.
4. Use la ducha en lugar del baño, ya que normalmente el consumo de agua de una ducha es de 5 a 6 veces menor que el de un baño.

CONSUMO DE ENERGÍA

1. Procure apagar las luces cuando no las esté utilizando. En caso de que haya tubos fluorescentes, es recomendable apagarlos sólo si no vamos a usarlos hasta después de dos horas o más.



Manual de buenas prácticas ambientales

2. Antes de marcharse de la habitación, procure que no queden luces encendidas ni dispositivos eléctricos enchufados innecesariamente.
3. Cuando use el frigorífico, procure no abrirlo innecesariamente, dejarlo abierto mientras piensa lo que va a coger o introducir productos calientes en él, ya que todo esto fuerza la maquinaria y, por tanto, aumenta el consumo de electricidad.
4. No abuse de la climatización, pues representa un excesivo consumo de energía. Abrir o cerrar ventanas o permitir que pase más o menos luz son fórmulas que ahorran energía.
5. Apague el televisor cuando no le esté prestando atención o lo tenga en sistema de stand-by, que supone un consumo diario de 1,5 vatios.

RESIDUOS

1. Colabore en el reciclaje de residuos. Use los contenedores específicos de recogida selectiva que se hallan en el alojamiento y en el pueblo. Utilice en todo momento las papeleras de las que dispone en la habitación y en los lugares comunes.
2. Haga las compras con una bolsa de tejido o cualquier otro material reutilizable y rechace las ofertas de bolsas de plástico o envoltorios innecesarios ofrecidos por el establecimiento. De esta forma contribuirá a reducir la generación de residuos.
3. Utilice fiambreras para envasar los alimentos o picnics de excursiones.
4. No arroje los residuos que pueden resultar peligrosos para el medio ambiente (ejemplo pilas alcalinas o de botón, productos de limpieza, medicamentos, etc.) a la basura. Utilice los contenedores especializados de los que al efecto dispondrá el alojamiento.

RUIDOS

1. Asegúrese de que su vehículo está debidamente insonorizado conforme a la legislación vigente. Conduzca evitando producir fuertes aceleraciones generadoras de un ruido innecesario, especialmente si su vehículo es una motocicleta, un ciclomotor o quad.
2. Evite gritos o charlas en voz alta en lugares públicos como restaurantes, cafeterías u otras dependencias.
3. No utilice el equipo de música a volumen alto y, menos aún, con las ventanillas bajadas cuando circule por nuestros pueblos o por el entorno rural y natural.



Manual de buenas prácticas ambientales

4. Procure tener bajo el volumen de su equipo de música o televisor cuando permanece en la estancia de un alojamiento, pues seguramente estará impidiendo el descanso de su vecino.

CONSUMO

1. Contribuya al afianzamiento de la agricultura ecológica en el entorno rural de estos pueblos comprando sus productos. Esto redundará en un medio ambiente y unos alimentos de mejor calidad, exentos de sustancias químicas agresivas de la agricultura convencional. Al respecto, recomendamos que tenga presente la ecoetiqueta de la Unión Europea sobre productos ecológicos.
2. Si tiene posibilidad, seleccione aquellos productos cuyo envase dispone de la etiqueta de "material reciclable", pues facilitará así la salida ecológica de los residuos que genere.
3. Si el comercio dispone de sistema de depósito-retorno de envases (botellas de vidrio, cajas de verduras, etc.), utilícelo y evitará la generación innecesaria de residuos y facilitará su reutilización.
4. En la compra de alimentos, adquiera los productos de envases de vidrio y papel frente a los de metal y plástico. En la medida de lo posible, evite las pequeñas porciones y elija siempre envases grandes porque son más económicos y suponen menos gasto de energía y tratamiento de residuos.
5. Asegúrese de que los sprays que compre tienen la ecoetiqueta de "amigo del ozono" para evitar el deterioro de esta importante capa de la atmósfera.
6. Es aconsejable realizar compras de artesanía de los pueblos que visite. Con ello no sólo estará adquiriendo una manifestación de arte popular sino que estará contribuyendo al afianzamiento de iniciativas que mantienen viva nuestra cultura.
7. Por el mismo motivo, deguste los platos típicos de los pueblos que visita a fin de comprobar la exquisitez de sus platos, una manifestación de cultura local.
8. Igualmente, y en la medida de lo posible, escoja preferentemente los productos alimenticios producidos en el entorno rural de los pueblos que visita. De este modo, estará contribuyendo al mantenimiento de los habitantes y a la persistencia del paisaje agrario fruto de una actividad milenaria.



Manual de buenas prácticas ambientales

9. Atienda al etiquetado o las certificaciones de los productos y servicios que adquiere. Acreditaciones como la Marca Parque Natural, ISO 14000 y 9000, EMAS o Marca Calidad Certificada aseguran óptimas prestaciones en cuanto a medio ambiente y calidad.

VISITAS TURÍSTICAS

1. Disfrute con respeto de nuestro Patrimonio Histórico y Artístico. Siga en todo momento las instrucciones del guía cuando reciba este servicio.
2. Procure no tocar ni deteriorar las piezas artísticas. Una mano que pasa por una escultura, un tapiz o una pintura se suma a miles hasta producir un deterioro irreversible.
3. En las visitas a iglesias, respete el horario de culto de la población local. Absténgase de realizar fotografías en su interior (a no ser que se le autorice) y mantenga la voz muy baja en todo momento.
4. Evite la tentación de coger alguna pieza como una tesela de un mosaico como souvenir. Piense que tal acción, por sí solo perjudicial para la integridad del patrimonio, resulta gravemente pernicioso cuando se suma a la de otros visitantes.
5. No siga la tendencia generalizada de dejar testimonio de su visita rubricando su nombre en elementos del patrimonio natural o cultural como rocas, cortezas de árboles, murallas, etc. Con ello está deteriorando de manera irreversible la calidad de la visita para otros visitantes.
6. Evite ruidos molestos durante sus paseos por las calles. Respete las horas de descanso de la población y sus ritmos de vida, que no suelen coincidir con los del ocio de los visitantes.
7. Si tiene oportunidad de asistir a alguna manifestación festiva o folclórica de un pueblo, respete todo lo posible el sentimiento de su gente, aunque no comparta las creencias y ritos locales.
8. Disfrute de la visita de nuestros campos de cultivo y espacios rurales. No los pise ni recoja frutos de los cultivos sin el permiso del propietario. Disfrute de la visita de nuestros espacios naturales protegidos y respete las normas de comportamiento en este tipo de lugares. Atienda a las indicaciones de los informadores o de los carteles y senderos y otros equipamientos.



Manual de buenas prácticas ambientales

9. Es recomendable no practicar modalidades de turismo activo que puedan suponer alguna agresión al medio. Podrá informarse en centros de visitantes y puntos de información sobre las actividades permitidas, así como de los lugares y fechas habilitados al efecto.
10. Evite hacer ruido (gritando, con música, etc.) pues no sólo perjudica a otros visitantes, sino que ahuyenta a animales, a veces con efectos nocivos si con ello abandonan sus cuidados parentales.
11. No realice extracciones de ningún tipo (animales, plantas, fósiles, minerales, etc.) como souvenir o por afición coleccionista. Piense que estas acciones, multiplicadas por el número de visitantes pueden ocasionar serios problemas en la integridad de los ecosistemas de la zona, máxime cuando la extracción afecte a especies protegidas o en peligro de extinción. Haga fotografías para llevarse un recuerdo.
12. En sus rutas senderistas o en bicicleta, si va acompañado de un guía, siga sus instrucciones y, si acude solo, procure respetar los senderos y caminos marcados. No busque atajos ni abra nuevos pues redundaría en una mayor erosión difusa. Procure no arrojar desperdicios de la comida, aunque sean biodegradables; métalos en una bolsa de plástico e introdúzcala en un contenedor específico a su regreso.
13. El monte mediterráneo arde con mucha facilidad, especialmente en verano, por lo que es muy importante que se abstenga de hacer fuego o fumar en zonas forestales. Recuerde que en las áreas declaradas Parque Natural sólo se puede hacer fuego en lugares habilitados y en los meses autorizados (las épocas en las que no está permitido varían anualmente, aunque suelen ir de junio a finales de octubre).
14. Evitar aquellas acciones que puedan causar inconvenientes a las explotaciones, animales domésticos o equipamientos (vallas y pasos de ganado) de los agricultores o ganaderos y respetar el uso original de las cañadas, cediendo el paso a los rebaños y cerrando portillos ganaderos.





Datos de interés

Consejería de Turismo Comercio y Deporte		
	Calle Juan Antonio de Vizarrón, s/n Edificio Torretriana. Isla de la Cartuja 41092 Sevilla	Tfno.: 955 065 167 Fax: 955 065 167
	www.juntadeandalucia.es/turismocomercioydeporte/	
Delegación Provincial de Granada	Plaza de la Trinidad, n.º 11 18071 Granada	Tfno.: 958 02 68 00 Fax: 958 02 68 03
Turismo Andaluz	C/ Compañía, n.º 40. 29008 Málaga	901 200 020
Parque Natural Sierra de Castril		
Delegación Provincial de la Consejería de Medio Ambiente	C/ Marqués de la Ensenada, n.º 1 18071 Granada	Tfno.: + 34 958.02.60.00 Fax: + 34 958.02.60.58
	E-mail: pn.castril.cma@juntadeandalucia.es	
Centro de visitantes "Castril"	Ctra. Pozo Alcón, km 0,2. 18816 Castril (Granada)	Tfno.: +34 958 720 059
CASTRIL		
Ayuntamiento	Plaza Hernando de Zafra, 1 18816 Castril	Tfno.: 958 720 001 Fax: 958 720 073
	Web: www.castril.es E-mail: ayuntacastril@terra.es	
Casa de la Cultura	Plaza Nueva, s/n 18816 Castril	Tfno.: 958 720 073



Datos de interés

Marca Parque Natural		
Casas Cortijos Cerros Fuentes Nuevas	Cerro Fuentes Nuevas, s/n. 18816 Castril	Tfnos.: 953 738 947 / 610 738 947/Fax: 953 738 947
	Web: www.fuentesnuevascastril.com E-mail: info@fuentesnuevascastril.com	
Transportes		
Información Dirección General de Tráfico (DGT)	Ayuda en Carretera	900 123 505
RENFE Información y reservas	Nacional	902 240 202
	Internacional	902 243 402
RENFE	Granada	958 27 12 72
AUTOBUSES	E. Autedia E. Liñán Transportes Trinidad Nieve E. Autogranadina	958 28 05 92 958 26 37 25 958 27 88 03 958 20 29 05
AENA		902 404 704
Otros teléfonos de interés		
Policía Nacional		091
Policía Local		092
Guardia Civil		062
Emergencias		112
Emergencias Sanitarias		061



Datos de interés

Bomberos		080
Consumidor		900 849 090
Salud Responde		902 505 060
Salvamento y Seguridad Marítima		900 20 22 02
Información Junta de Andalucía		902 50 55 05
Información de Turismo (Turismo Andaluz)		901 200 020
Información de Turismo Joven (INTURJOVEN)		902 510 000
Teléfono de la Mujer		900 200 999
Teléfono del Menor		900 506 113
Información de Correos		902 197 197

Webs de interés

Turismo Andaluz, S.A	www.andalucia.org
Consejería de Turismo, Comercio y Deporte	www.juntadeandalucia.es/turismocomercioydeporte/
Consejería de Medio Ambiente	www.juntadeandalucia.es/medioambiente/site/web/
Patronato Provincial de Turismo de Granada	www.turgranada.es/index.php
Ayuntamiento de Castril	www.castril.es







Parque Natural Sierra de Castriil

PARQUE NATURAL

SIERRA DE CASTRIIL

- Limite parque natural
- Limite monumento natural
- Carreteras de doble calzada
- Carreteras de una calzada
- Red de Interés General del Estado (R.I.G.E.)
- Red Básica
- Red Intercomarcial
- Red Secundaria
- Caminos, pistas
- Cabecera de término municipal
- Aldeas, urbanizaciones
- Limite municipal
- Limite provincial
- Pico montañoso
- Edificación rural
- Centro de Visitantes
- Mirador
- Monumento natural
- Refugio Vivac
- Área Recreativa
- Sendero
- Centro de Salud
- Pensión
- Restaurante



TurismoSostenible

Andalucía



JUNTA DE ANDALUCÍA
CONSEJERÍA DE TURISMO, COMERCIO Y DEPORTE